（明治卅九年十月十八日第三種郵便物認可）（大同元年七月二十六日第三種郵便物認可）
康德七年六月五日 昭和十五年六月五日
THE SHENG CHING SHIH PAO
（日刊） 星期三
西曆一千九百四十年六月五日 陰曆庚辰年四月三十日
第一萬零八百廿二號 （一）

盛京時報

晚刊

六月四日發行

發行所 盛京時報社

日華基本條約調印時
即承認新政府
米內首相對記者團言明

【東京三日電】米內首相、三日午後二時、在首相官邸、與內閣記者團會見、關於

一、中國事變處理方針、就中現下國民重大關心之阿部特派大使之使命、與重慶之關係、對第三國之方針、第三國之承認新政府問題等、

一、一般對外方針、尤其為歐洲戰亂之擴大與荷印問題、對蘇、對美之關係觀察、

一、日本內地經濟諸問題、物資物價對策、物動計畫、

一、舉國强力政黨問題、等當面之緊要諸問題、率直披瀝其見解、特別關於新政府承認問題、言明日華基本條約、調印時、為承認新政府時期、頗堪注目、此外關於對重慶工作、第三國關係等、以淡然之態度、掃除一部之逆宣傳、對答記者之質問、（圖即米內首相）

首相答辯要旨

中國事變處理之現階段

東亞處理方策、已按既定方針節節進行、確信沿去年十二月卅日新政府中樞部與日本機關談判之基本的原則之線、且不脫於此根本原則、順調進行、今年五月卅一日、興亞院會議所決定之訓令、未幾離政府之手、而歸阿部特派大使之手、即世人亦有放送『阿部大使在現地、何所為乎？』等不可捉摸之逆宣傳、蓋阿部大使之任務、乃總攬興亞院總裁與外務大臣兩轡於手現命雖不能遂行最後之訓令、而能行將來如何實踐與研究之方法、惟不能急速運行、頗為遺憾、至於最後訓令之內容、雖不能言為何物、恐其一部已行公表、亦未可知而交涉開始之基本條項、目下以興亞院為中心、傾注全力、急於法文化、余以為此次之訓令與汪政府之約定、可以順調進行、

一、與重慶之關係

一部所傳說之與重慶直接交涉、完全為政府所未知之逆宣傳、至於由各方面潰破重慶政府、乃為增强汪政府、故與汪政權緊密連絡之下、繼續其潰破工作、事屬當然、

一、四相會議

日前新聞似曾大事揭載四相會議、然彼與近衛內閣當時之五相會議、經閣議決定而誕生者、全然不同、而此四相會議、在議會中既可舉行、爾後亦可繼續、其目的乃為收集以軍事外交為中心之情報、將來大藏省關係、成為問題之際、櫻內藏相亦出席、是以與其謂會議、莫如謂為會談為適當、

一、對於第三國運動之見解

關於第三國對重慶政府之動向、世人雖有所言、惟就我等所知之範圍、無何新發現、故自然務必從速解決事變為方針、

一、第三國之承認新政府

風聞承認新政府者、繼日本後、或先為意大利、然其他各國、則尚不知、

一、揚子江之開放時期

關於揚子江之開放、按原來主義、務必急速遇機會開放、惟尚未達到時期、

一、承認新政府時期

對於新中央政府、有務必從速承認之方針、為政府者、取日華基本條約調印時、為承認新政府時期之觀念、

外交問題

一、歐洲戰亂

帝國對於此次歐洲戰亂之不介入方針、迄今亦無何等變更、蓋歐洲戰局、倘更發展、已更定近於終局之形地步、及其他所有之局面、故自身已有腹稿、且目下以為取觀望形勢為有利、因此堅持不介入方針與否、至於視歐洲之戰局發展如何、廢棄不介入方針與否、尚未考慮及此、惟已有處理所有局面之意向、關於歐洲戰亂之洞觀、意外之觀測、為速行收拾、而因戰爭告負之英法屈服、及致勝德之德國、倘取西歐否、亦屬問題之一、

一、荷印問題

關於荷印問題、日前外務大臣所聲明之帝國方針亦無何等變化、而世人亦有『荷印現狀被破壞之際雖不能言保障與佔領、然必須保留有何等發言權』之意見、且亦謂『過去有田外相之聲明、將來保留有發言權』、蓋日本希望維持荷印之現狀、且為深一層强化經濟上提携、故改善與荷印之通商關係、亦為一當然之事、

一、對美關係

美國參加歐洲戰爭與否迄今尚完全不明、而其機運、似為事實、若美國參戰、則至少可變更對於西太平洋之關心、惟彼即參戰、恐與日本無關、蓋最近美國內外各報等、反對與日本生事、故似有反對核計巨額預算而建艦之議論、美國艦隊似將集結於太平洋、且彼思威脅日本、惟况在按日本海軍以觀、毫不感威脅、日美間海軍比率、無何可慮、僅為打開日美間現在之不良關係、應即着手、內容如何、倘不能明言今不進行其方法、亦不考慮向美國、特派遣何等有力人士、總而言之、關心日美國交關係之打開、由外務大臣充分考慮、

一、日蘇關係

日蘇間之懸案解決、當然應迅速行之、必須進行其方針、關於種種問題之外交交涉、不施以何等意外之政、治手腕、亦為一方法、今關於此事、雖無何等措置、待經機熟、則可視為應充分考慮之問題、余以為蘇聯對歐洲之關心勝於遠東、總而言之、關於我國之外交體制整備、必須以考慮處理中國事變為中心、故現在正充分考慮中、

內政問題

一、米穀對策

關於米穀、農林當局亦有確信、余亦有充分之自信、米問題第一使國民安心為先決問題、尤其與事變前後迥然不同、最少限度之軍隊需要、有確保之意、倘如此着想、則可使國民對米安心

一、物價對策

物價之基準、置於何處此問題理論的雖有種種議論、然規定物價基準、仍屬必要、

一、確保戰時物資之輸入策

一言以蔽之、買時雖異常複雜、然須處以適切之唯一方法、

一、改革官吏制度

撤廢官吏之身分保障制等、已於閣議決定、實為勇敢之舉、雖樞密院固執對、實行亦不可遏止、

一、舉國政黨問題

余以為倘係堂堂者、為國家計、無過於此、因此運動未與政府商洽、即先進行、故頗堪注視、如舉國政黨實現、進而乘之、或退而議、今尚未思及、

一、外地長官更迭問題

台灣之小林總督、所述極詳、並無變更、關於朝鮮之南總督、並無所聞、似亦仍舊、

一、實施物動計畫預算問題

無論物動計畫以及實行預算、諒均可能、

德機空襲英格蘭

【倫敦三日電】德軍爆擊機、三日晨、空襲英格蘭南海岸沙塞克斯州、投下炸彈數枚、

荷女王赴荷印說 荷政府否認

【倫敦三日電】據斯德哥爾摩外交靈通者之情報云、在倫敦蒙塵中之荷蘭女皇威廉米娜將赴荷屬東印度事、三日荷政府對發此言之漢堡無線電廣播、加以否認、

基於物動重點主義
資金調整要綱決定
改善國際收支並實行規制預算額
國務院會議

【新京專電】現在世界的戰時經濟下之內外情勢、對物質及金融部門、尤與以深刻之影響、政府應付此新事態之發展、對物動計畫以及各種事業計畫並資金計畫、以徹底的重點主義臨之、關於物動計畫、本前此決定之日滿物動計畫、決定重要物資之國內調整方策、他方關於資金計畫、參攷物動計畫及日本金融市場之情勢、調整當初之計畫、又當簽行預算、經費及資金、謀盡可能節儉、因此於三日之第二十八次國務院會議、提出康德七年度資金調整要項之實行預算方針、本此於金融部門、考慮與物動及滙兌計畫之關係、由資金側補强事業計畫之重點主義、並抑制對不急不需事業之貸付資金、防止通貨膨漲、物價騰貴、並努力謀日圓資金之收付合理化、改善對日國際收支、他方於財政部門、厲行可能的節儉營經費（前減千二百萬元）人件費等、尤其各特別會計負担之各種產業或事業公債之增發、取對當初起債計畫削減相當程度之方針、澈底行重點主義、對此使順應最近內外金融情勢之

併行事業資金計畫之壓縮、經費之節減、他方凡農、鑛、工、商各部門、對資金統制之運用、亦使强化合理化、伴同此等之施政方策、對資金之對外收支、亦擬行調整、而使之合理化、

要之、上述資金計畫調整方針之所希冀者、乃在推移、擬圖確保日滿一體經濟之安全性、達成建設開發遂行之重點的目標、與國民經濟生活之安定、故希國內各界、洞察東亞之大局、與政府結成一體、向克服時艱邁進、以期經濟建設、收有終之成果、實所切望者也、』

經濟部當局談

【新京專電】關於資金計畫調整、經濟部當局談如次、

『政府為應付最近內外金融經濟之情勢、並考慮與物動計畫之關係等、對本年度資金之全面的調整方策、已在慎重準備中、於本日之國務院會議、其大綱方針、已見決定、今後本此方針、以實行諸般之時局金融對策、關於其中之一部、雖既在實行中而該方針之主要目的、乃在樹立本年度全體資金計畫之合理的目標、為適應此點、一方合理的規制政府預算之實行額、同時對一般事業資金、由特殊會社以至於民間會社、亦使

本年度預算方針
實行節約主義

【新京專電】政府鑑於現下財政經濟之狀況、依左記節約主義為本年度豫算實行之方針、

一、豫算實行時、對於施設之緩急及需要與否、應有慎重之檢討、極力節約冗費、盡力樽節、務生出經費之不足額、

二、依物動計劃、對於官需物資、決定不為分配經費、停止開支豫算、

三、關於定員之充實、為增進現在員之能力、更應特加注意、新規採用、不得已者、可僅止於最少限度、尤其對於技術要員以外之一般事務要員、應致慮限於某程度之定員、

四、各事業特別會計、已預定有起債之財源者、更應謀合理的緊縮、俾起債之實行、止於最少限度、

五、追加豫算、今後更應加以擴重嚴格之檢討、非有眞正緊急不得已者、非特殊之經費、不得編成、

六、關於政府之大批開支、極力以公債代替現金、以謀散布資金之減縮、

調整資金要綱

【新京專電】政府為應付內外金融經濟情勢、乃加强調查資金、共調整要領骨子如次、

△國內金融調整方針、

一、特殊民間各會社、連成一體、以實行收縮事業資金、節約經費、而加强調整主義、

一、資金計劃、與物動匯兌計劃、不獨應相關聯調整、即對於日本起債市場、國內金融情勢等、亦應計劃關聯以調整之、

一、對於延期物動匯兌分攤事業、有關聯之計劃資金、不使與物動匯兌而有關係、即雖認當有資材亦當以減額行之、

一、將資金計劃形式改為預算形式、共新設會社繳付增資、以約量一個年所要資金而予以許可、

一、對於不急不適事業抑制銀行放款、

△國資金收付調整方針

一、對日發定貨款、以圖先繳為合理、

一、對於收回輸出款項須作速行、

一、滿洲關係會社資金須集中中銀、

一、慫恿對滿投資者繳付現款、

除隊兵優遇法
國兵法懇談會擬定

【新京專電】當此實行國兵法之時、國兵法事務局、於三日午後一時、舉行國兵法懇談會、出席者有組川第二軍管區兵事處長、民生部于保健科長等懇切說明軍事優遇案、更作一番討論、對於參加防衛國家者之赤誠、計劃種種之報酬、此點在政府方面、當能加以相當之考慮似無疑義、是以當時與會者、對此均極同意、以國兵而完成國家奉公大任之除隊兵、或傷痍軍人、授以名譽標章、對於遺家族則授與名譽實、使軍人及其家族、永久顯示其勳功、更支給退役兵之制服於集會時許其着用、又如就職優先權、入學優先權等等、凡對於曾服國兵者、均百般優遇之、他如陣亡者之寫眞、或懸於學校、或懸於南嶺聖域等等、顯示其功勞之處、不一而足、

意積極準備參戰

【羅馬三日電】在西班牙戰以驍勇著名、後為駐西意大利大使活躍中之甘巴拉將軍、目下已歸還羅馬、該大使不再歸任、入軍籍就任某方面指揮官之說甚高、又意大利前編成落下傘部隊、其先頭部隊之指揮、雖有由穆奇黨書記長自任之說、然並不確實、意大利與德國不同、因各方面殖民地與英法領接境、（多）、故須準備萬一、軍隊之編成、亦頗多歧、

晚刊一大張

猛追敗敵之日軍車輛部隊＝襄東戰線

德機空襲巴黎
双方展開最初立体戰

【巴黎三日電】德軍炸擊機、三日出現於巴黎上空、市內外高射砲、以及各樓房上所按設之機關槍、對此一齊開火、展開此次大戰最初之立體戰、

【柏林三日電】德軍司令部發表、德軍爆擊機編隊、三日下午、空襲巴黎方面、炸擊巴黎郊外伊西林里諸飛行場及其他巴黎附近飛行場軍用格納庫兵營等、

【巴黎三日電】法國軍司令部三日發表、三日下午、德機空襲巴黎時、法軍戰鬥機部隊及高射砲隊、盡力應戰、擊墜德機十七架、

巴黎被害狀況

【又電】法軍司令部三日發表、德空軍三日午後空襲巴黎、合計向巴黎郊外各地投下一千五十個炸彈、目下判明被害情況、死者四十五名、負傷者百四十九名、此外尤臨時野戰病院之小學校四所、亦被炸擊、而法方擊墜德機十七架、

敵軍潰逃縱火
襄樊一帶盡成焦土
第三國權益亦被犧牲

【南京四日電】襄陽、樊城已成敵焦土戰術之犧牲、化為灰燼、而敵不僅焚此兩城、且廣向其周圍部落縱火、據日陸軍機偵察、襄樊地區一帶、房舍被焚之人民、到處彷徨、悲慘已極、敵自日軍開始第五戰區殲滅戰以來、當退出城鎮、使便衣之放火卑劣戰術、故襄陽附近以特務兵、潛入住戶中、於日軍進攻前放火、使日軍之宿營糧食、補給困難、一方宣傳日軍放火、出謀奮揚立即凋落之民衆抗日意識之外之泌陽、泌原及其他襄東地區之城鎮、殆遭竄火慘燒、

【又電】漢水上流之襄陽所發生之大火、因日軍○○部隊等決死的工作、至二日午後、始行鎮熄、惟全市已過半化為灰燼、所有該市內之第三國權益亦悉數歸於犧牲、然幸而居民與其家財等、全部由日軍救出、加以保護、茲綜合其所言、則判明係因敵軍便衣放火隊、於一日晚退却之前、在市內各處實行其計劃的放火所致、又據在該方面戰線為日軍所俘虜之某高級將校（特隱其名）陳述云、五月末、重慶當局命令各軍着分別組織放火謀略隊、稱為軍民合作謀略政治工作、由便衣隊或徵發之土民、妨碍日軍之進行、破壞交通線及通信線、嚴格實施凡有之空室清野方法、即第三國權益等、亦一切使之破壞、俾將其責轉嫁於日本軍、此等情形件、乃係遵奉此抗戰末期的暴戾、將襄陽使之變為第二之長沙、實可視為非人道的行為、

男性荷爾萌

英男兒萌

消除 初老疲乏 老衰現象

人體到初老期以後、除性的機能減退以外、常感全身疲乏眼力衰弱、睡眠不良、頭痛煩悶。更進而至老年期以後、則五官機能俱見遲鈍、肉體與精神兩衰、同時食慾不振、體重減輕、皮膚發生皺襞母斑、而老衰之現象乃成。

對於上述症狀、如由青年男子尿中之有効成分即所謂男性荷爾萌 英男兒萌治之、則在初老期之人、可除去疲勞狀態、而使肉體與精神之能率兩有增進在老年期之人、可使食慾改良體重增加、頭腦明晰、皮膚紅潤而有光澤、是故英男兒萌者乃消除初老疲乏與老衰現象之妙藥也。

英男兒萌對於青年壯年期之神經衰弱及遺精、病後恢復期之心身衰弱、阿片戒除期之苦痛等、奏效。

（詳細仿單函索即寄）

內服片劑（[illegible]單位） 二十片 五十片 一百片
注射液（[illegible]單位） 五管 十管 五十管

各大藥房均有經售

製造發賣元 武田長兵衛商店
滿洲總發行 滿洲武田藥品株式會社
奉天市大和區[illegible]

39(5)125

東亞競技大會式序

據東京電稱、東亞競技大會、即於五日開始舉行、至九日閉會、共亘五日間、三日已由體協關於五日之開會式及閉會式苑外並競技場、六日野球部入場式之順序決定、茲發表如左、

△開會式順序（六月五日午後三時在外苑競技場）

一、役員整列、一、總裁宮殿下台臨式場、一、選手入場、一、開會之辭、一、奉唱日本國歌、（全員）一、宮城遙拜、一、明治神宮遙拜、一、對戰殁英靈感謝並對出征將士祈禱 武運長久（默禱）一、揭揚大會旗（式典部役員）一、齊唱紀元二千六百年歌（都下女子專門學校七校）一、令旨、一、式辭會長 近衛文麿公、一、選手宣誓、原田正夫（日本軍總首將）一、記念樹交換、一、合唱、奉祝國民歌（紀元二千六百年）（都下女子專門學校）、一、歡迎之辭、副會長大久保東京市長、一、祝辭參加國代表、一、合唱（都下女子專門學校）（體育歌）一、萬歲、由參加各國高呼大日本帝國萬歲（全員）一、閉式之辭、一、總裁宮殿下御退、一、役員、選手退場

△閉會式順序（六月九日午後六時）一、役員選手入場、一、開會之辭、一、奉唱日本國歌、一、宮城遙拜、一、明治神宮遙拜、一、對戰殁英靈感謝並祈禱出征將士武運長久（默禱）一、合唱（體育歌）（都下女子專門學校）一、贈呈記念品由近衛會長向各國代表、一、式辭近衛會長、一、紀元二千六百年之詞、近衛會長、一、合唱奉祝國民歌（紀元二千六百年）（都下女子專門學校）一、萬歲、日本向參加各國一、大會旗降下、一、役員選手退場、一、大會旗搬入、一、閉式之辭、

△野球部入場式（六月六日午前十一時三十分）於軍樂隊奏樂中、舉行入場式、

一、四國選手入場

二、宮城遙拜

三、明治神宮遙拜

四、對戰殁英靈感謝、並祈禱出征將士武運長久（默禱）

五、大會旗揭揚（參加四國每隊首將）、是時選手隨音樂行進、於揭揚終了、再歸向元位置

六、式辭、役員長、平沼亮三、

七、選手代表宣誓、日本軍 首將 瀧田 重雄、

八、祝辭、夏威夷、滿洲、菲律賓各隊首將

九、閉式之辭、副役員長石丸重治

午後零時始球式、大久保東京市長、

奉仕隊 第一批聖鍬戰士 堂堂登陸入滿
在大連碼頭舉行歡迎式

【大連專電】本年第一回青少年義勇軍渡滿部隊五百五十名與滿洲建設勤勞奉仕八岳農場隊百四十六名健兒乘四日午前七時二十分抵大連港外之商船吉林丸、遂登大陸之第一步、午前八時三十分於多數人士歡迎中開始自吉林丸發陸、午前九時於第二碼頭上屋整列、大連實踐本部田中副部長等參列之下、舉行上陸歡迎式、而後至關東軍倉庫休憩云、

【又電】於上陸歡迎式、首由開拓總局結城訓練本部長代理野口山訓練部長、述激勵之辭、次由大連實踐本部長田中大連副市長代表六十萬市民、作祝登陸第一步激勵其壯途之致辭、義勇軍全體由藤岡隊長發聲、唱和義勇綱領、三呼在北滿原野力健之彌榮、而終了意義深遠之歡迎式、此外八岳農場建設勤勞奉仕隊長藤岡清氏、於船中談稱、「隊員之構成、拓殖大學廿三名、東京高農三十二名、日本國高二十六名、農民道場三十名、山形縣內各農學校三十一名、合我等指導員、共百四十六名、出發以來無一名落伍者、全體滿神旺盛、數指以待、登大陸揮聖鍬、完成建設之使命、今得負此光榮之任務、均不勝感激之至、於此大陸門戶之大連登陸、喜不勝言、預定本日參加市內明五日訪旅順戰蹟、爲關東神宮御造營之一助、勤大陸最初之鍬、乘午後九時三十分發列車、赴北安省之二龍山云云、

光榮扈從樂隊
準備東渡加緊練習

【新京專電】聖戰下御訪日之盛事、已迫在二旬之後、日滿兩國國民、舉望斯日之到來、開當陛下東渡啓鑾之日、國都蹕、治安部新京軍樂隊隊長山田慶造軍樂上尉以下隊員五十餘名、特作歡送之吹奏、刻下全隊員猛烈訓練中、察新京軍樂隊、建國當初、即行創設、在執政就任及陛下登極兩大盛典、曾浴奏樂之光榮、素有歷史性焉、而本月二日下午一時在協和會館舉行之國軍將士慰問演奏會、該隊亦會出場、頗得觀衆喝采、今則悉訓練各種樂曲之吹奏以備迎送鑾駕云（寫眞即該隊練習情形）

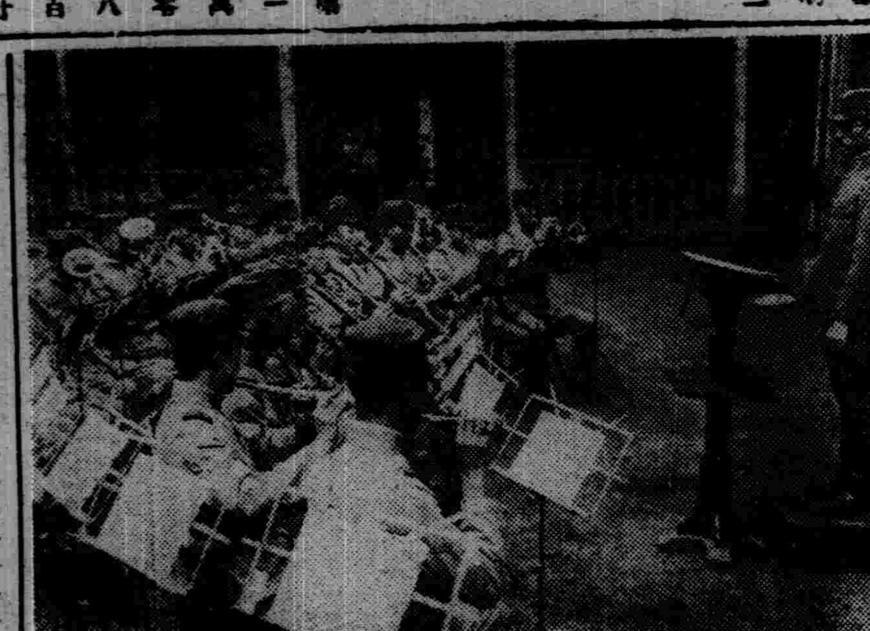

白警察廳長蒞任

新任奉天警察廳長白銘鎮氏、於月之五日午后一時蒞警廳就任、當於該廳大講堂、招集廳下全體警官、致新任之訓示云、

星野長官赴二道江視察

【通化專電】星野總務長官、爲視察東邊道開發狀況、三日午前八時五十分飛抵通化飛行場、稍息後、即與張省長、栗山次長同乘汽車、赴二道江矣、

"防空之歌"當選作發表

【新京專電】滿洲空務協會、向日滿募集中之『防空之歌』已得百八十五篇、內滿文八十二之多數應募者、乃以文話會及關係者組成審查委員會而嚴查中、三日決定發表入選作品如左、

△日文
一等（賞金百圓）高尾市 岡田 榮
二等（賞金三十圓）名古屋市 小切間寅吉
三等一席（賞金十圓）奉天市 城熊 一郎
全二席（全）香川縣 辻美 代子

△滿文
一等 該當優秀作品無
二等（賞金三十圓）治安部 長 靖宇
三等一席（賞金十圓）第七軍管區司令部 徐振翼
三等二席（賞金十圓）肇東縣公署 金諾思

至於日語一等入選之岡田榮氏作歌詞、共五節、頗表現王道滿洲國之國防

象棋賞 新京大會王會長對第一名選手授獎品

喚起儲蓄思想
郵政總局攝製作影片

【新京專電】堪爲富家强國運動根基之獎勵郵政儲金事宜、至去年末共成案已突破一億圓、本年度中更有突破二億圓之趨勢、而郵政總局方面、現比較日滿兩系之儲金率、日人占十分之六、滿人占十分之四、如此觀之、我國人士之儲金熱、雖較以前有突飛猛進之狀勢、然以人口論比較、日人當有不足之感、然自三月一日開始辦理儲金之蒙疆郵電總局、其管下之狀況、基於交通部方面之報告、截至四月末蒙人儲金額、平均每人五十四圓三角六分而得良好成績、郵政總局當此儲金勃發期間爲促進儲金熱起見、與滿映協力爲盛傳儲金之必要起見更作演成劇電影、以備在各影院放映云、

招開全滿銀行大會
蔡大臣將來奉出席

【新京專電】蔡經濟部大臣、因六日在奉開全滿銀行大會、爲列席計、偕同姜銀行科長於五日午後一時三十分離京來奉、預定大會終了後、並巡視奉天行政各機關、視察鐵西、九日歸京、

市署主計科長 由寺井氏繼任

奉天市公署財務處主計科長笠原喜代佐武氏、已榮轉爲黑河省會計科長、其後任決由奉天省公署地方科事務官寺井利惠氏繼之云、

煙土 搜出五千瓦
結黨販毒被勘破

城內警察署刑事王英蘇、齊銀書兩氏、前於六月一日、偵悉管內瀋陽區一德街五段八三號官吏消費組合後院住戶古物商張北川、年七十八歲、素有阿芙蓉之癖、並已註冊、領有煙証、惟此公近乘官府嚴禁鴉片、竟敢以身試法、私販私售、是以王齊兩氏、乃於偵悉之後用迅雷不及掩耳之手段直搗毒窟、搜出私土五十餘瓦及煙具等、連同張北川一併解署、鞫訊之下、供出私土來源、謂係購自大南街一段二六號關錫華處、於是復至關某寓所大事搜查、先後搜出生土五千瓦、大奏凱歌而歸與販毒者一當頭棒喝云、

蒙疆要人視察團入京

【新京專電】蒙疆自治政府要人團蒙疆盟長民生部參事官陶克陶胡氏一行五名、於三日午後九時四十五分乘『光』號由奉天來京、逕赴大和旅館休息、四日赴國務院訪問張國務總理、由興安局方面爲嚮導而歷訪蒙軍部及各關係當局、並臨中銀俱樂部之招待宴會、五日行新京市內各處參觀、六日始去吉林、哈爾濱、齊齊哈爾、四平街、奉天、撫順大連、天津、北京等地視察、二十日返張家口云、

下月來滿
西班牙經濟使節團

【新京專電】爲增進滿西兩國之親善友好關係西班牙經濟使節團二十名來訪、曾誌本報、該一行應省商工公會聯合會之招請七月十日赴京城經朝鮮、十一日午前十時半至新京在滿約經一星期期間、視察新京、哈爾濱、奉天、撫順、鞍山等、以及其他各地後、由大連而就歸國之途、其日程如下、七月十一日抵新京（逗留三日）十四日哈爾濱（逗留二日）十六日奉天（逗留三日）十九日遊歷撫順炭坑）十九日觀察鞍山昭和製鋼所二十日大連（逗留一日）廿一日由海路赴上海後即出發而歸國焉云、

首次諸議會
審議交通會社投資金起債案

奉天市當局定於五日開催七年度第一次奉天諸議會對於經提出之奉天市區行令中改正之外二件並追加案之奉天交通會社投資金起債之件施行審議原奉天市區行令改正之件係將大和區末廣町、芳野町隨之編入、鐵西對於追加議案之奉天交通投資金起債之件、乃根據奉天交通去年之增資、其資本金四百萬圓既業已繳齊、此次爲擴充配車輪起見、決更增資二百萬圓、以達成六百萬圓、由大連交通出資百萬圓、其餘百萬圓仰賴市方起債、至於起債方法向興銀借入、年率五分、對於償還方法由七年度後以十九年間分作每半年償還一次、

滿鐵弘報會議
連開三日間

【大連專電】滿鐵關於本年度弘報全体會議、決定於四、五、六之三日間在大連社員會舘舉開、由該社說明新年度業務方針之指示及業務計畫、無隔意遂行交換意見以謀本部及現地機關相互充分疏通意思、而期弘報事業之萬全就左記議題無忌憚交換意見、

第一日（四日）弘報課長致詞、總裁致詞業務方針說明、業務報告、報道班長致詞、弘報處長致詞 議題審議

第二日（五日）國際宣傳關係懇談會、國內宣傳關係懇談會、鐵道局資料係弘報關係懇談會

第三日（六日）情報關係懇談會

完遂日華聖戰一翼
諾孟罕戰跡視察記（二）

本報特派員 星野武

戰事之發端、係由於去年五月中旬、外蒙蘇聯國境警備隊約百餘名、突越境渡哈爾哈河、而於諾孟罕附近構築陣地、日滿軍覩此當勢、已不能再行緘默、遂一舉將彼擊退、

然外蒙側復於後方距國境約百基羅之塔姆斯庫地方、集結擁有飛機六十架及其他多數之機械化部隊又行捲土重來、大有不辭一戰之積極態度、

蘇聯何故於此荒漠草原之國境出此行動、其原因當已爲世人所洞悉、其一即爲援蔣失敗、策窮而出此者、另者爲企圖行外蒙封鎖之徹底、蓋亦因爲國境之共產主義與王道主義之思想戰而戰者、蘇方恐於呼倫貝爾之蒙古人民安居樂業明朗姿態、一旦警醒外蒙民衆之迷夢、故又急避一般住民而速行諸軍事施設、

諾孟罕戰端即發、蘇蒙方遭日滿軍之痛擊、戰事因而擴大双方動員頻繁、遂展開一大近代戰、依據共複雜之戰因此諸孟罕事件已非簡單之國境糾紛、兩軍皆出以最大之犧牲、在我方者係出於完遂日華聖戰一翼之赫赫武勳也、

援蔣計窮蘇兵啓釁
演成近代大戰

殷汝耕氏赴北京

【新京專電】滯京中之前冀東政府長官殷汝耕氏、乘三日午後六時五十分發之望號車赴北京云、

訪日隣保委員
開報告大會

【新京專電】參加於橿原神宮及奈良市由五月廿一日起以三日期間舉開之奉祝紀元二千六百年全國委員大會於本月一日歸滿之滿洲國隣保委員代表崎一夫氏等十一名、於是日出席於大和旅館舉行之報告會、與民生部關係者實行種種之懇談、據該委員代表之報告、日本方面委員比較滿洲國隣保委員更爲活躍、尤以軍事後援及解消由物價高昂之國民生活不安爲中心之活潑工作狀態、故滿洲國方面隣保委員今後之工作、大體與日本取同一步驟、亦以日本爲中心目標、向前邁進、意見業已一致、又以前僅主要都市內有隣保委員之活動、今後亦決定實行普及街村之方針又決定十七八兩日於協和會舘開第一次全國隣保委員協議會云、

斷禁毒物大檢舉
密賣犯巢窟被抄

【新京專電】鴉片斷禁十年計畫、經當局之周到指導、節節奏効惟因潛行於法網外之鴉片痲藥密賣買輩、動輒難得隔留之絕根、故此等密買一黨從來即被嚴重斷壓、值此之際、城內滿系街所管之長通路警察署乃以二日午后一時爲期、對於鴉片痲藥之密賣斷行一齊檢舉結果檢舉△市內清眞寺胡同四四號（三二）無職吳火善（三六）△市內西五馬路中華（六十六）招牌業趙萬清（三四）△市內新華街三販賣業王鴻時（三二）△同無職楊黃氏（三八）△市內東三道街門戶三一號無職方孟（二九）△市內太平街門戶一號無職楊掃（五二）△朝鮮京城生 住所不定無職孫光隨（三四）△同無職朴萬仙（三六）等、沒收鴉片五兩與痲藥十九瓦時價五千圓、彼黨中因檢舉之手伸入、乃望風而逃、遂不馳檢舉之手更展開活躍搜查陣、

開拓先遣隊
抵齊齊哈爾

【齊齊哈爾專電】爲聖鍬部隊先陣之開拓建設先遣隊十五名、抵齊、一行雖長途跋涉、亦毫無疲乏之色、下車後即參拜神社及忠靈塔後、新潟班隊乘大汽車赴林甸縣阿倫河

天氣豫報
五日 北風 晴間陰
昨日溫度 最高 二二度九 最低 一二度七

森永牛奶粉

完全母乳代用品

用法簡明 用開水冲之即可飲用也

頭昏眼花 肩板腰酸……

夏季更要注意 赤白帶下症！

酷熱的夏日一到，婦女身上，各種病症發生，尤其赤白帶，日趨增加。心悶氣急，渾身無力，疲乏困倦，面色變黃，肌膚枯衰，這種症狀絕不起因於苦夏而來的，其根本原因都在婦女病。如放置不治，必招一大悲哀！

與其摘葉不如除根

赤白帶，就是一切婦女病的根源，以其流下量之多寡，可知婦女病症之輕重。因此治療婦女病時，務必注意於赤白帶，不然，治法偏一方或劣笨，斷不會治除其病根。但世上雖有正當的藥品，如內服藥効力迂遠未得治癒，如暗昧挿入藥却惹種種危險等弊。

婦女的生殖器管被淋菌與其他病菌所侵入，就發生炎症，糜爛，腫脹，疼痛漸自往四面播延，致小肚痛疼頭昏眼花肩板不眠而所流下來的便是赤白帶

直接作用於病根

本劑『娃瑟童球』含有強大殺菌消炎收斂功能更有多量婦女「荷爾蒙」，故最合于直接治療，今在各大病院，均皆使用本劑。

日本婦女科學會 推獎 醫學博士 岩永 義雄 醫學博士 宮原 道生 醫學博士 久米 要

赤白帶下原因不少，但其症狀之有，即示子宮腔內面之糜爛，治之甚爲困難。今得『娃瑟童球』於熊本醫科大學醫院，使用調治乃收優秀効果，其効力偉大，惟以用三球而收治癒（晚者亦不出二十六球）亦能足知也。故玆抄出其實驗表，以資世界婦女們自家調治之參考。

(1) 大某 33歲 帶下月經不調症 惟以四球大見効果。
(2) 高某 18歲 帶下膣糜爛症。使用二十三球後收根治。
(3) 藥某 41歲 帶下子宮出血小肚痛子宮膣部糜爛症。用六球之後完全治癒。
(4) 荷某 23歲 赤白帶膣部糜爛 用六球收得根癒。
(5) 板某 46歲 帶下子宮爛症。惟以三球而收優秀効果。
(6) 西某 21歲 帶下子宮萎縮 用十二球後收全治効果。
(7) 杉某 23歲 帶下子宮糜爛。用七球收全治。（後略）

婦女星的救星

因爲一天挿入一球足將病部以特殊功効徹底的醫治減少赤白帶，同時那些不舒服的症狀日漸癒消，却使子宮器管獲得旺盛活動力，全身肌膚亦會美潤起嫩，確收一擧兩得効果！要保護健全身體，要增加夫妻和樂，要養育可愛寶貝，是婦女三大義務，而可謂幸福之根本要件也！勿失此機，萬請治療病根

●全國有名官私立大醫院赤十字．帝國大學病院均皆使用

本劑並不是如他種的暗昧藥品，乃因効力神確，絕無毒害，用法簡單，所以曾在日本婦女病學會，經於種種的實驗，收以優秀成果，而又由各處有名大病院亦蒙推獎，並其常備使用。尤其因爲藥價異常便宜一日不過一二角內外，却能充分治療而獲婦女原來的幸福和快樂

藥價	
六球	七角
十二球	一元二
廿四球	二元三
卅六球	三元四

◇藥價 非常低廉充分治療也不費幾元錢。各地藥房均有出代賣缺貨時請利用郵政匯款法先送藥價而函示購買是幸

總製造處 東京市芝區通新町十三番地 日東製藥合名會社

總批發處 東京市芝區通新町十三番地 合名會社 河原商店 振替口座（轉匯賬號）東京三五〇一九 本號專用信箱東京芝三田郵便局第十五號

婦科神葯 娃瑟童球

世界珍聞及其他

幽默的蕭伯納 也和女人講戀愛 (續)

溫從慈愛和誠摯的友愛、使他們的羅曼史成爲最可愛動人的東西。蕭伯納第一封情書是這樣開始的、愛蘭黛麗的一位女友想做一個唱歌家、黛麗爲此事會寫信給世界什誌的音樂評論記者、徵詢他的意見、這位評論記者當時就約了蕭伯納去聽那位女士的歌唱、事後蕭氏把他的印象、很坦白地寫成一篇極詳盡的長評、寄給愛蘭黛麗、黛麗讀了這封信後、對蕭氏卓越的見解感動了、立刻學起筆來寫覆信道謝、兩人的通信就這樣開始了、此後蕭氏站在批評家和劇作家的立場上、維護黛麗的事業、到了無微不至的程度、他批評她的表演、說了許多別人不敢說、的話、使她所改知進、同時、他關懷她的工作、她的學術、而且也關懷她的子女、

蕭伯納愛黛麗到了極點的時候、一種佔有黛麗的心情也就產生了、他常常攻擊對英國舊傳統的戲劇家歐文、認爲歐文不配同黛麗合作、這種由愛而發生妬的情感、自然也是十分有理的表現、

不過蕭伯納的戀愛生活、始終是一種純潔的戀愛生活、就本人就說、他這種愛情、是紙上的愛情因爲他的愛人除寫了幾百封情書以外、是沒有任何其他的行動表現的、蕭伯納這種紙上的羅曼斯、也許有人覺得奇怪、但這可有什麼關係?這番精神上的戀愛、不也是一樣美麗動人麼、蕭伯納在他的情書集序文裡說得好、

『有人也許會埋怨說、這一切都是紙上的、他們記住、人類只有在紙上才會恒創光榮、美麗、眞理智慧、美德和永遠愛的』(完)

歐戰中的新兵器
德國軍之轟炸機
▲專門攻擊英國的大戰艦▼ (四)

△P八七型怎麼樣肉薄英國艦艇

JU八七型怎麼樣肉薄英國戰艦、現在寫在下面、這個轟炸、當知是怎麼樣困難、而且必得有勇氣、在腦子裡頭、更須存着戰艦牠的對空防禦力、據意大利賈姆佩拉磯大將說、巡洋艦最近的在一分鐘的丁大能發射一千發的對空射彈、此外還有一分鐘發射十五乃至二十發的高射砲彈、美國卜烈克里少將也會說、『美國十五隻主力艦、若是一齊開火、恐有五千架飛行機前來攻擊、也絕對不能叫牠靠近』其實今日的戰艦簡直像穿了對空火器的冑鎧一樣、先從以往用於攻擊軍艦的水平轟炸看看、假設一個大型飛機、以三千米的高度、或者在此以上的高度向下擲挪炸彈、但是今日的高射砲、能射至一萬米高、所以抗不了有多數高射砲的戰艦、一定要被打掉下來的、

可是像JU八七型的急降下轟炸機、那就不然了、若從十數啓羅遠方上空、發見了敵艦、立刻利用牠身體輕捷的便利、故意上下左右頻頻變更針路而飛到敵艦上空、這個在歐洲稱作『瓶啓子螺旋』(CorkScrew)(就是像螺絲那樣旋轉)一像螺絲形那樣旋轉、不絕的變更向下飛的位置、一面躲避敵艦的高射砲彈而接近敵艦、倘若有雲彩就躲在雲的背後、飛到三千米的地方、用六十度或九十度(垂直)角度、直立描着敵艦鷹隼般的往下飛降、從三千米的上空到海上三百米或一百米的低空一瞬間降下的時候、向目標的敵艦上一投下所抱的炸彈、就迅速向上飛、這回用一種勇猛力重、上昇退避、在這種情形下、軍艦方面、當然要有猛烈的射擊、不過對於這一瞬間的襲擊一一正確照準、大概不可能、從三千米的上空降到一百米的低空、所用的時間、在JU八七型、僅僅用十五秒多一點、途中若是有雲彩、能射擊的時間、當然是極少的了、所謂一分鐘數千發的戰艦防空火器不過是瞎射一氣而已、不過話又說回來、危險的程度、也決不少、尤其是入低空的高射機關銃一齊射擊、命中率也是很大、在這個尤可看出來德意志的精神、

△急降下轟炸搭乘者必具的精神力

第一注意的事情、就是從這麼高的地方急遽降時的猛烈速度而發生的空氣抵抗、所以這種飛行機、對於這個空氣抵抗若不加很大的强度、那麼在途中空中分解的危險、關於這一點、都是集德意志航的精粹、當初一般所批評的『太不漂亮』這句話、也是因爲這個而起的、總而言之、爲强度不惜一切而設計的、不過在某種情形下、必得從四千米的高度或六千米的高度急降下的、在這種飛機、若不限制降下速度、那麼不知消在那個一所壓制、JU八七型在主翼下面裝備名叫突出翼故意叫牠發生有害抵抗的速度限制器、還使用把擰推進機方向爲反對方向使發生逆行力的最新式V、D、M可變緩急度推進機、因爲有以上的裝置、所以自怎麼樣的高度降下、是不能超過時速六百八十八啓羅時的、

還有最重要的事情、是搭乘人員的生理狀態、假設要從五千米的高度急降下的時候、在那僅僅二十秒鐘的工夫、氣壓從四〇五糎上昇到七六〇糎、空氣中的酸素分壓、要發生從八〇〇變化到一五九六的急遽變化、若是平安投下炸彈、那麼必得逆施轉在一瞬間裡上昇、尤其是達到最低空把飛行機回到水平位置的瞬間加速度、簡直夠上地球引力的七倍或九倍、所以搭乘人的臟血液一齊集在腹部、內臉血管、下肢血管、在一瞬間要發生腦貧血、意識不明、暈眩、搭乘人員、要克服這種惡條件、那是不用說的、而且必須具有在普通以上的精神力、訓練、與體力、這尤是德意志精神所鍛鍊的友邦青年們完成這特殊的戰術、這個JU八七型的偉勳報道、早已越大西洋傳到美國海軍首腦部的耳朵裡、據最近華盛頓電報稱、美國上院海軍委員會席上會協議『鑑於最近斯堪納的維亞戰的實戰結果』、『收得空軍對戰艦的戰果』、『一以主力艦增强爲中心現的擴張計畫修正案』而性急的上院海軍委員金威廉氏等、提議『應當把擴張計畫的重點從主力艦健造挪到强快速巡洋艦、潛水艦、飛行機上』、總而言之JU八七型這一次的偉動、不遠就要給全世界的海軍戰力分布上一個大革命、從而海軍戰略、海軍戰術、也要發生變革、那是不用說的了、

常識問答
歐洲大戰

(三)保加利亞　保加利亞之最近傾向極値注意、因在巴爾幹諸國中、次于匈牙利、最受德國眷愛與扶助、然其依賴德國之本意、在打算仰仗德國恢復其失地、

(四)匈牙利、匈牙利絕對不能脫離德國的羈絆、完全因爲在政治上、經濟上、軍事上、甚至地理上情形所使然、對于巴爾幹諸國、時常處于德國代表發言人之地位、

(五)羅馬尼亞羅馬尼亞　最恐懼蘇聯之南進、奪還其比薩拉比亞地方其外交親英法色彩四分、親德意色彩三分、

梁士詒逸事

民初、梁士詒爲袁項城幕僚、以經綸幹才、得袁寵任、迭升顯職、積資甚鉅、梁財神徽號、煊赫一時、惟梁甫入袁幕時、位至低下、無藉藉名、且須値夜、守燭待旦、梁不耐清寂、每値夜、輒以金瓶梅、白蘭地爲伴、且飲且觀、待雞聲三唱、東方露曙、梁亦頹然就榻矣、(佩鴻)

〃〃〃寫眞說明　蔣介石抗日陣線中的所謂某某軍團長張自忠、業於日軍進攻中而戰死、其屍體經由日軍收容後遂即予以埋葬、圖即張自忠戰死之場所(滿洲圖)由皇軍爲其所樹之標識云(軍報道部撮影)

現代史料
德國的轟炸機 (續)

再看看該飛機的武裝、在主翼和脚的裝置部有固定機關槍各一架、後部席座、有旋轉機關槍一架合計三架爆彈在機體的下面能懸吊五百啓羅彈或二百五十啓羅一個、主翼兩端下各有五十啓羅彈兩個合計四個、此外該機的座席內爲前部操縱兼爆擊手設有精密的爆擊照準器、這還不算、後座席座有和地上連絡用的短波無線電信電話送受信器、爲夜間、天氣不良的盲目飛行用各種計器、都按置在這很窄的地方、(完)

梅蘭芳留鬚
=收王熙春爲女弟子=

國際劇人梅蘭芳隱居香港、臉上留有短髭似已沒有重上舞台之意了、但對藝事還是十分關心、一天在南粵參觀『打魚殺家』攝製情形、渠對路明所飾蕭桂英一角、認爲具有古時女兒家應有的羞澀端莊的神情大加贊許有人問他對華片的意見他說最近看過『絕代佳人』大體上頗爲可取、不過如風聲怒號、而塵土不飛等處、似尚欠缺、同時還有許多導演上的技術問題、誰料他對於電影倒也相當內行、梅蘭芳收王熙春爲徒事、已在香港淺水灣飯店舉行、梅對人說『熙春身段做工、肄求臻化境、但還沒有悲啞氣、嗓子固狹、可是並非無法改善的』熙春在港時、每日午後五時許赴梅寓吊嗓、按梅氏收弟子、以熙春爲第一人、梅蘭芝在平時、雖亦會受梅指導、但不久即歸梅了、

無線電
廣播節目　六月五日(星期三)

午前
六、〇〇(新京)國歌建國體操
六、二〇(新京)先哲故事富弼韓貴麟
七、〇一(新京)淸晨音樂菁菸樂
七、一〇(奉天)家庭講話呼吸器之生理與衞生魏如恕

午後
〇、三〇(哈爾濱)河間大鼓包公案姜蘭芳
四、〇〇(新京)學校放送一唱片二講話『日本語學校讀十鵲之子』三民生部消息大和通國民優級學校學生
六、〇〇(新京)兒童時間講話皇帝陛下前次訪日之回顧新京特別市公署教育科長陳偉儒
七、三〇(新京)講演開於敬農愛耕精神民生部教學官張壽昌
七、五〇(奉天)連珠快書蝶松嶺會振庭
八、二〇(哈爾濱)絲竹合奏一中花六戴雅生
八、三〇(新京)一德一心講座
八、四〇(大連)雅樂一虞美人惠文雅樂社
九、〇〇(奉天)舊劇奇寃報奉天放送國劇研究部
一〇、三〇(奉天)評詞兒女英雄傳固桐晟

九星日鑑

六月五日 舊四月廿九日　水曜　己卯　先負　開　壁宿

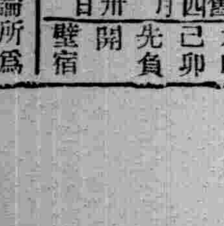

▲一白之人、無論所爲何事、無先於愛者、忌怒氣凶、甲丁酉吉▲二黑之人、雖不滿意之事業、如經相當時日、亦有趣味也、東坤丁吉▲三碧之人、勤勞可受上峯之提拔是大吉日、巽甲癸吉▲四綠之人、盛運之日、心勿外逸、注意細事、巽西甲吉▲五黃之人、憂鬱重重宜忍耐前進、不屈不撓、巽丁東吉▲六白之人、暫時之悲哀、後必有喜慶、東癸庚吉▲七赤之人、幸運漸次嘉惠、宜謁幕、揚名吉乾丁甲吉▲八白之人、保守自重、不可企求新事業、乾巽丁吉▲九紫之人陷於小利、必告顛跌、暗地必受譽議西甲丁吉、

有馬・青山・太繩・三位博士創製

AO (アーオー)

結核 免疫素

肺結核係蔓延極廣死率極高之症、其摧殘人類之生命、勝於戰爭、殺人傷人不以刀火而已。
敝公司所發賣之AO乃以早期治療防患未然、擁護人類生命爲唯一使命、相信其爲斯界之高峯人類之救星。
中外大醫諸位請速實地、試用以證吾言之匪謬。

AO之優秀特長
一、由特選菌苗之特殊培養所得者也　所以免疫作用旺盛
一、富有力價之伐克辛(菌漿)也　所以實用効果絕大
一、不含激刺体質之因素　所以絕對不伴副作用
一、因屬純粹之免疫因素　所以能發揮抗病力
一、因屬完全之自然死菌体　所以用之絕無危險
一、々經過効力測驗然後發行　所以藥効永無變改

AO之適應症
一、腺病質虛弱兒童、潛伏結核、淋巴腺腫
一、初期肺結核、肺門淋巴腺炎、肺浸潤
一、肋膜炎腹膜炎之恢復期中期肺結核
一、眼結核、外科結核、皮膚結核
一、尤其是作体質虛弱之兒童、男女青少年之体格增强用、効果顯著

【贈送說明書】　總發行處　大阪市東區北濱四丁目四〇　須美商店

滿洲經售處
大連市吉野町　大正堂商店
奉天市小西關　佐藤廣濟堂
新京市日本橋通　大正堂商店支店
哈爾濱市石頭道街　旭昇號大藥房
圖們市春風街　圖們新井藥房

經濟節約時期。。
久綸百貨店新設春服貨場
花色任顧客的選擇
價錢任本店的固定
一切的一切。。
担保獨覇全市!
店址 大連西崗街　電話三一四六八八番

欲不老　精力之泉

精壯腎寶
始能幹得大事

青年男女相愛、爲人生最神秘之幸福。然而不知保重身體、任意縱慾、又易致精力耗散。夫精力者人體之靈魂也。精液盡、則體力不足以抵抗疾病之侵略、諸如頭暈眼花、疲勞倦怠、眼靑唇白、視力減退、面色萎黃、精稀易洩、不感快味等症、百病叢生、無論所謀何事、所作何工、皆無耐忍上進之心、危害前途、誠非淺鮮。補救之法、首在充實性系器官之內分泌、使精液源源產生、運用無窮。

「欲不老」係一純正之雄性荷爾蒙製劑、以性衛耳們腦下垂體前葉爲母體、而其効驗、比之市售之單一强精劑、却超出萬倍。確能療治性的神經衰弱、短小無力、未能持久、快味不感、興趣毫無、發育不全、陰萎早洩等症、一經服用、莫不交相讚美、永世不忘。

各地藥房均有出售　百五十粒四元　七百五十粒十六元
總批發處　奉天市青葉町一一　股份公司　田邊商店

危險的!　小兒難關　就是疳病　眞是小兒的大敵星
李氏小兒疳藥
鴻育堂漢藥店

本社廣告事務請通
電話二—二二〇二

度量衡
奉天小東門裡大街門牌二〇號電話四三九七六

渡邊組商事部

全滿無比本場大犧牲出售機會又到了

養兎界元祖　爲將兵快飼育軍用兎罷

爲國家要繁殖養軍用兎
本場此次爲獎勵養兎及發展全國養兎事業起見
本場特遣人員至日本國一月有餘和日本養兎家綢談會研究養兎的方法及視查日本養兎的狀況兼養兎效果怎能如何發達於全國人民振起精神去養兎呢所以日本有力機關及深密的關係能由一張兎皮製出各樣特品
本場從今開始以大犧牲特別減價　售望
諸君要和本場一齊爲國家以養兎報國之心速來本場視察自己遂意選擇良好兎種健狀者爲要由此我國養兎事業也要日增月盛的發達起來了視察者飼育參考書進呈

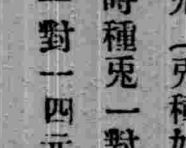

軍用兎(兎種如例)
比利時種兎一對一五元成兎白美利堅種兎一對一四元成兎
實用兎種
安個拉種一對一八圓成兎　銀狐種兎一對六〇、〇〇成兎五〇、〇〇
其他最優良種兎二十五種類有
是非一度視察願
連京線虎石台驛前
虎石台養種兎場

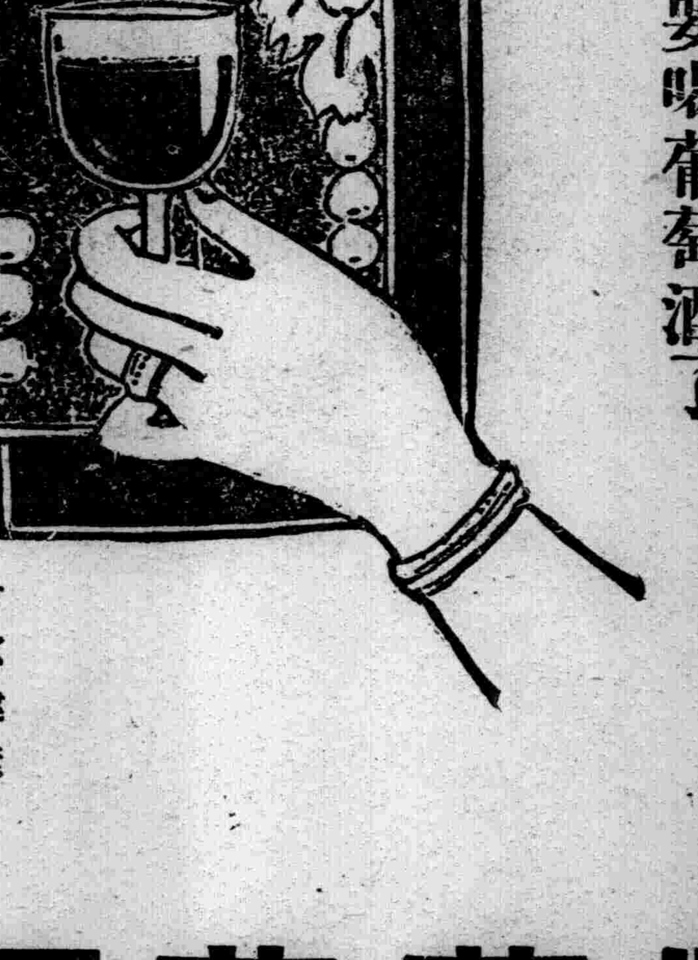

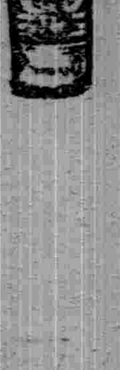

妻——郎君!儞的身體當加保養請儞每晨喝幾盃吧!
夫——是的我從此便要喝葡萄酒了
百杯健康　千杯延年
補血强壯
赤玉牌葡萄酒

文藝

放送脚本　誰之過　(三)
（孤旅）

志　那你是把金錢看的太重了。人要滿足了生活的需要。而沒有趣味的嗜好。我眞担心這人會變作一架機器。不過機器要不加一點潤軸的油。我想也恐怕不能靈活迅速的工作吧！

芳　那是你强辯。在你。是不担心沒錢花。沒飯吃。因爲你的環境好。就輕視了金錢。那是因爲你有錢。在沒有飯吃的人們。也能談到趣味的嗜好嗎？

志　當然也有適合他環境的趣味呀！我想一個無論怎樣的窮人。決不能每天二十四小時完全消費在衣食問題上。當他吃飽了後。一定也有他趣味的消遣。

芳　那麼你是不是打算以趣味的嗜好來了此一生呢？

志　你的話又說錯了。我並沒有說趣味的嗜好就是職業呀！

芳　你越說我越不懂。你說趣味所嗜不是職業。是不是就是說。以趣味的所好。不能做爲職業呢？

志　是啊！芳那麼就不懂了。一個學經濟的人。整天的埋頭在文藝裏寫了。作了的。將來是不是能拿文藝去使經濟發展改進呢？

志　因爲我歡喜文學的天性。戰勝我學經濟的心理。

芳　近來大作一定又寫了不少嘍！

志　大作二字倒不敢當。不過在高興的時。候或心有所感的時候。不知不覺的拿起筆來就要瞎寫。

芳　（正重的）志猛！因爲我們有了不可分的關係。我才向你忠告。文學不是好東西。窮途潦倒的大半是文士。不善經理。家道中落的也是文士。因爲我們的關係。和我們將來的問題。現在我不能不向您忠告。

志　謝謝您。不過嗜好文學是我的天性。近來我有心轉到文學系去。不見得一個文人的前途一定就是不幸的。

芳　志猛！你我的性質趣味是這樣的不同。我眞担心將來會—

志　是啊！我也在担心着啊。如芳！我們認識不是短時間了。在這麼長的期間內。我總覺得我們倆的個性有些不同。尤其是入大學以來我覺得更厲害。

芳　那麼你以爲兩個個性不同的人。結合在一起。結果會怎樣呢？

志　那當然不用問。決不會好。

芳　我們能例外嗎？

志　唔…志芳！這個問題暫時不談不好嗎？

芳　我們不是小孩子了。人生最重要的問題。怎能隨便忽略過去呢？現在並不是十八世紀的時候。男女不能直接解決本身問題呀！時間是不能等待我們的。如果誰也不說。將來我們只有痛苦。

志　那麼你以爲應該怎樣辦呢？

芳　我以爲人爲了幸福。不要勉强作自己所不願意的事。

志　你的意思是不是說我們應該解除婚約？

芳　是的。

志　在你的家庭能够通過嗎？

芳　也許能有一點困難。不過爲了自身利害計不能怕的那麼多。

志　但是—我的爸爸是不是能够允許。

芳　那就請你爲了將來的幸福和環境奮鬥一下吧。

志　（堅決）好！我允許你的要求。和我父親商量一下子。盡我的力量達成我們的願望。

芳　請你努力吧。不過我聲明。我所以向你請求解除婚約。是爲了我們的個性不同避免將來的不幸。決沒有其將的副作用。同時我希望我們的友誼能繼續到將來。

志　我明白。我不疑你。希望我們的友誼能够繼續着。

芳　好。那麼我回家去交涉。也請你向家庭商量吧。

志　啊！不再坐一坐了嗎！好我商量一定時再給你信吧。有時間請常來玩玩。

芳　再見（脚步聲兩種。開門聲後兩聲再見。關門聲。一人慢步着自語）。

志　爲了將來—解除婚約—爲了將來解除婚約—幸福—不幸福—唉！人生怎麼這麼多事—怎麼這麼麻煩—雪梅—雪—梅。

父　志猛！

志　（吃驚）啊！爸爸！

父　你又怎的了？

志　沒甚麼爸爸。

父　又是沒甚麼。我問你。甚麼多事？甚麼麻煩？雪梅又是誰？

志　啊！—唔—沒甚麼！爸爸

父　孩子！你不能再隱瞞了。我方才在窗戶外頭看你走來走去有些不耐煩。一定有甚麼事你要再隱瞞。你就是欺騙我。（稍默）

志　好爸爸！我告訴您。我打算和如芳解除婚約！

父　啊？甚麼？志猛你說甚麼？（稍默）和如芳解除婚約。是不是。

志　是的爸爸。

躑躅
（李穆）

太陽拉長了山林的影子。脚下的村莊更模糊了。他放下肩上的包袱。把酸溜溜的身子靠在樹棹上。他踩下脚上的塵土。用衣袖揩一下臉上的汗珠。揩着汗垢的帽子。扇着悶熱的。六月的黃昏。

西半天的白雲。抹上黃澄的花紋。由一片。兩片而變爲三片四片；而半天。漸漸又變成土黃色。又變成黑色。

山下田里的農夫。草坪上的羊牛群。絡緒的走進村莊。

夜來了！大地沉寂着。老鴉拖着疲倦飛過山頂。偶耳風脚里也撒下幾聲卒々的羊叫。

他垂下雙手。自語着『同去吧！還呆什麼呢？』於是他伸手拿起包袱徒然他又站住。一股男性的高傲在他心里衝撞着。他臉上起了一陣拘攣『這樣子怎見人！』他頹然的坐下去！

夜風夾着涼意吹到他身上。他搖搖頭似乎更清醒些。『五年』他輕噓出一絲聲音。

五年像昨天一樣。在他腦髓褶里跳躍着。他記得離家的那天。他踏星斗。披着夜風。走出大門。媽媽擦着紅腫的眼睛說『孩子！不要在外邊胡扯掙幾個錢回省得給人家笑話！』

他和許多青年一樣。自信的鼓着勇氣。懷着十二分的把握。從故鄉走出來。終於到了他憧憬的。遍地是錢的『江北』。

異地的日子風一樣的逝去了！也吹醒他憧憬的夢。但是他不灰心。他永沒忘掉『掙幾個錢回來！』的話。

江上的船隻。棧房里的糧袋。都成了他的賦友。他死命的揹着。揹着。五年。長長的日子在重壓下過去。他的脖頸的皮加厚了！看去也像增了長度。

由於過度的儉省。他手中總算剩下幾個。於是他想起別去五年家。故鄉的那塊土。和那里的人。他懷着五年前。離家一樣的情緒走回來半途上遭了瘟碍。他躺在荒鎮小店里。用盡了五年來心血的結晶。

好夕今天他算回來了！但當他看見故鄉的輪廓。竟躊躇着不敢走近宅。一直躑躅在山腰里以至黃昏。

他看着沒有血色的皮膚。掛滿塵砂的破衫子。他知道。譏諷刻薄。白眼。是不問理由的—這是一般人的習慣—的確一個年青人。出去四五年弄成這樣子。誰曉得在邊境幹些啥？

他的拳頭緊擊着頭。死命的跺着脚。心里的憤怒願意叫他毀壞些東西。或者讓什麼來毀掉自己。但是他並不流淚。幾年來飄泊生活的錘鍊使他的性格鐵一般的倔强了！

眼前的村莊。對他漸逐減去親近成份。但當他想起年老的媽媽！埋藏童年的那塊土！朋友！……猶疑又奪去他倔强的意志。他被這矛盾的衝動顛倒着。幾乎暈倒在地上。

天漸起了涼風。夜悄悄的爬上山頂。村裡的燈火熄了！風在樹梢頭嘯着。整個山村落……又籠罩在沉沉的夜里。

當另一天的太陽照上山頂。人們才從夢裡醒來。山腰的大道上躑躅着一個孤獨的影子。向西北漸漸淡去。

—四〇．五．十二—
於萬泉畔—

宿舍裡　（續）
（文玉）

也有時突然蕭靜了。那正是惡作劇人他們的玩意所謂『詐屍』。

小李今天不知犯了那股病。大發慈悲。請起客來了。買了好幾十燒餅。上衣操衣都油了。也顧不得許多。狼狽的兜了進來—請客。誰不樂意。不用讓。正吃得興趣。如狼似虎的舍監闖進來了。一番盤問之後。把我們請客的主人翁。光顧了兩個耳光子他老眞會辦事。把燒餅全都沒收了—沒收？哼！還不如說掠搶奪法……

舍監走了。才走出門外屋裡又恢復原有的雜亂—

息燈鈴響過了。黑暗裡。還是那樣的不靜。並應因爲息燈。而減消了衆人的說笑。

『這邦混牛的東西。一天總樂。加小心你們樂極生悲。欠不欠讓們上外頭站着去！』還能辨出是舍監粗糙的怒罵—。說也奇怪再沒有一個人說話連呼吸的聲音。也幾乎沒有。靜悄得簡直和墳墓一樣！

—夜更深了瀰茫的狗叫。洋車的喇叭。行人散稀的步履…。

夜風吹着窗紙月亮從窗縫裏。射進一絲的光芒。

平凡照例的做着最後的動作。　（完）

愛麗絲　(2)
＝菲力芝衞原作＝　（博天譯）

『……媽媽』。我不願意去。我不願意。』

朝晨母親拾掇着家事。掃掃地。拂拂桌子上的灰。愛麗絲故意擾亂母親的工作。

『媽媽。愛爲甚麼這些時候不跟愛麗絲接吻呢？』

下午母親坐在椅子上。一心的整理着鞋和六個家族的衣服。愛麗絲圍前圍後的。她發見了一個强有力的要求。

『那麼骯髒的活計別做了。還是把可愛的愛麗絲抱在懷裡吧。喂！媽媽！』

如此她也不知道在母親的懷裡坐了幾點鐘。她默默地。一言不發。傾注了全注意力。來享受這給與的愛撫。當手觸到身体的時候。小孩子爲使這甜蜜的沁入。她什麼也不看。朦朧着把眼睛閉上了。

黃昏晚飯的時候。一家圍着一張飯桌。當她看見姐姐和兩個哥哥的面孔。愛麗絲從心眼裡生出一種恐怖。她不只是得着愛便滿足。自已比任何人都可愛。是最要緊的。於是她先爲引起注意起見。

『喂媽媽』嬌滴滴的招喚了。

大家抬起頭來。須臾她又接着。

『愛麗絲頂溫存是吧。』

可憐的孩子。無緣無故的說出這讓人驚惋的語識。結果她因此而犧牲的顛末。是這樣了。

幾天以前。愛麗絲她知道。她新添了一個小弟弟。是某日的事。她的弟弟出世了。

最初。她應把這件事放在心上。可是她以爲或許因此自已的格位可以提高。小孩子很得意的。她牽着來在她家裡的人們。

『我又添了一個小弟弟。』

並且這新生的小孩。當然是一個赤子。她又接着。

『小孩的身上。完全是紅色呀。』

因爲她接續着有了三次的經驗。她以爲『弟弟』生後一星期尤得死的。她看見家裡的人們對於這小孩的各種照顧。她並沒有生什嫉妬她只認爲爲了弟弟自已的品格可以提高的。小孩子好哭。於是她說。

『愛麗絲是不哭的啊。』

這樣裡經過了一星期。她眞是有點膋心了母親一天的時間。的大部。爲小孩『消費了。所以愛麗絲老圍繞在身旁是不行了。雖然。當初在愛麗絲的心中生了一種什麼啓示。誰也靡留心。大家都以爲在每朝愛麗絲一睜開眼睛一定要問。

『媽媽小孩已經死了嗎。』的。是她對於手足的關懷。

就在這樣的情形裡。末了多少看出一部分來了。

某日朝晨。正到奶奶的時候。小孩很餓的樣子。香甜的等着奶。好像要多吃一日份的似的。愛麗絲再也忍耐不下去了。

『媽媽。別奶孩子了我討厭。』

那時。吃着在下午小孩睡着的時候。母親暗時的把她抱在懷裡愛麗絲是喜出望外的得意了

『媽媽。抱着的不是月科小孩了吧。』

她以外持着更奢的願望。假設弟弟老是這麼寃仇似的活下去。家裡人一定要把他殺了吧。

當把小孩放入搖籃時。她看見爲取暖蓋到下顎的氈子。她以爲母親也一定跟自己一樣的着想。愛麗說出這樣的話了。

『把毛氈蓋到鼻子上好吧。那樣他就可以悶死了。』

阿波共同汽船

○開往天津　第三壽丸　六月三日
○開往芝罘威海仁川　日高丸　六月四日
○開往仁川鎭南浦　長山丸　六月一日
○開往鎭南浦　奄美丸　六月三日

本社代辦由東國路各種輪一切事務
電話長(二)五〇〇一番　(二)六八九一
阿波共同汽船會

大連汽船出帆

○開往青島上海行
青島丸　六月七日正午
奉天丸　六月十日正午
○天津行
北海丸六月四日後五時
萬壽丸六月五日前十一時
○開往台灣
山東丸六月八日後五時
芝罘威海衞清津雄基
船票發售處
日本國際觀光局奉天大和旅館出張所
城内分所
電三—四六一一
新京國際觀光哈爾濱旅局

性美膏　二元二角
病患早洩者收效確實防止早洩藥　（外用）
精力減退之人必備回春聖藥
桃夢　（一圓二角三圓）
奉天加茂町十六番地　木村商行

感謝贊春醫院戒烟神速

敬啓者敝等吸食阿片毒品成癮多年孤燈伴守血耗體傷廢時失業深爲痛心屢經戒除奈癮病俱深迄未全功後經友人介紹北市場贊春醫院王院長庚陽對於戒烟經驗宏富曾經戒除者衆口皆碑敝等入院僅廿餘日即將宿疾烟毒毫無痛苦完全盡淨故得體壯神清脫出苦海者皆由王君所賜也敝等感激之餘無以爲報特此鳴謝並爲諸同病者告當此禁烟勵行欲爲健全國民請往該院戒除管保不受痛苦敝等業經身試願掬誠爲同病諸君介紹焉

鳴謝人　徐萬成　王仲三　王萃三　寫綏之　金文閣　孫威遠　崔岩山　孫振民　仝啓

您想長壽嗎？

古語云：「鶴壽千年、龜壽萬年、」而人生七十古來稀、百歲以內之光陰尤易混過、欲求長壽實屬不易、長壽乃人類共同之希望、自古相傳秦始皇遣徐福往蓬萊求取長生不老藥、及至今日婦人孺子皆知、最者彭祖享壽八百八可稱古今一人、然查彭祖房中術的秘訣、其長壽之原理、亦不出於注意素日的衛生、保持身體之健康而已。

若素乃胃腸之良藥，牠能强化胃腸，生精補血，凡胃腸衰弱，消化不良，服用「若素」均有奇効，牠能加强胃腸自身之能力，活潑胃腸消化及吸收之機能，使身體益受豐富平均的營養，且「若素」又能增加腸管的蠕動力，殺滅腸內有毒的細菌，使大便歸於正常，由是身體營養充實，體內各器官能够圓滑活動，便秘亦歸於正常，那麼要想長壽當然是不難了。

若素價目
三十日量　一元六角

强身可以防老、人體乃一複雜之機械、如果一部份破壞或停止、則影響整個的全身、一個不完整的機械其壽命一定不能悠長、人體亦是如此、一經患病則體內消毫許多精力、精力缺乏、身體諸器官既呈衰弱狀態、身體衰弱者、其近衰老則不遠矣、由是可見欲求長壽須注意素日之飲食、營養使身體諸器官能够圓滑的活動。

便秘有碍壽命、便秘的主因乃腸管蠕動力衰弱、大腸內無數之細菌、使糞便腐敗而醱酵、由醱酵之大便中發生之毒素、注入血液、循環全身、能够使血管硬化、生殖衰弱、奪取精力、又能使內臟器官的組織細胞中毒、所以便秘能够促短生命、如不能將腸內之細菌殺滅、則長壽亦難以期望矣。

若素　去病延年

奉天市信濃町十七番地
若素本舖

盛京時報

晨刊

晚晨刊共三大張

本報價目 本埠每份每月一圓三角(國幣) 外埠郵費在內每份每月一圓五角(國幣) 零售每份五分(國幣) 廣告刊費五號字每行十一字一日二圓(國幣)長期另議
發行人 染谷保藏 編輯人 菊池貞二 印刷人 東光明
發行所 奉天隅田町九番地 盛京時報社
電話 編輯局二三六八二番 營業局二五七六三番 城內直賣所四二二二八番 振替口座奉天一二三〇番
各埠支社 新京東六馬路 哈爾濱道裡地段街 大連榮町二番地 大阪北區堂島濱通一

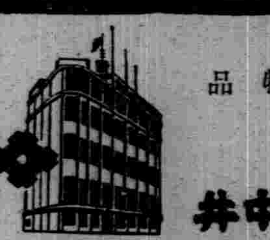

論說

匪警與現社會

大奉天市一日數驚之火災。甫告平靖。而盜匪搶劫事件。又乘之而起。綠端節臨邇。伏匿於社會之匪徒。以商家進欵正多。自身需欵孔亟。縱當局者對此蕺竭力搜索檢舉。以冀安定社會。而漏網之匪。反乘時猖獗。如二日皇姑屯商舖。頃刻之間。被搶者兩家。損失計數千元。現今距舊端節尚有七八日。能否保其不復發生。殊在不可知之數。衡諸往例。每屆年關節邊。此等現象。原屬難免。在市民雖司空見慣。不足爲奇。惟值此百物昂貴。購買困難時期。不得不認爲社會上之嚴重問題。蓋衣食住爲人生一日不可或缺之三大要素。以我奉天市而言。情形何若。無須縷述。日日不可無之米麵。與人人必需要之布帛。倘待正式配給。情況如何。若以金錢購買。價値如何。暗行囤積。已成公開秘密。營私暴利。自然張明較著。買一双線襪。需價三元。市一襲布衫。價値十元。至於十餘元一斗之稻米。廿元一袋之白麵。則又當別論矣。

在五六年前。每月有五十元錢之固定收入者。雖不能豐衣足食。要可稱足資溫飽。居今日而收入此數。用之於上項所述之費用。試問生活狀態與社會情景爲何如乎。且一切消費。有加無已。人情之應酬。疾病之醫藥。均不得認爲不需要。即不染社會奢靡之習。生活於今日社會中者。其困苦尙堪問乎。

惟若處茲非常時下。一切享受。凡屬國民。固不當稍奢望。允宜自肅自戒。勤儉奉公。確守國民之本分。然最低限度之日常生活。必須有以保障與安全。使之無飢寒之感。庶幾老弱不致塡溝壑。壯者不致散四方。社會秩序。乃可以保安寧。物質之統制與配給。原屬非常時下國家最良好之方策。據近頃由德國歸來之我政府某氏云。德國在戰時下實行票給制度。人民生活。竟不受絲毫影響。社會秩序。安謐如恒。回顧我國。受友邦日本之援助。國家昇平無事。庶政繁榮。似應等而上之。至於物質不足。乃爲時勢之所趨。無可避免。然而配給制度與德國較。未免相形見絀。倘不幸而有水旱偏災。全國人民之生活。勢必更不堪設想。鋌而走險。實爲社會之至大隱憂。不庸不早有所計及也。

我政府諸公。對於上項情事。固早在洞鑒之中。一方面限制通貨。力避膨脹。一方面千方百計。務謀安定民生。明令章制。日有頒布。吾人目擊之餘。自當感激無似。詎知實施以後。弊竇叢生。民衆反因之而受生活之累。夫統制配給。從實施宗旨言之。實裨社會民衆以至大福利。不圖發生不可思議事件。諒不僅爲一地方一區域人民所身受。則人民生活上所受之威脅。未有不反映於社會。彼明目張胆。持械搶劫者。匪也。而囤積居奇。走私搗把。其行爲雖異於匪。而擾亂社會。殆尤甚於匪。至於營私舞弊。知法犯法。具有智識者作無形跡之巧妙欺騙。甘冒不韙者假借名義以肆行詭詐。種種劣跡。種種罪惡。異於盜匪而無殊於盜匪者。社會上不知凡幾。時屆端節。社會中之一二起盜匪案。乃其小焉者耳。有心人於此。對於今日之社會。得不深慨也夫。

新黨運動日形活潑
近衛公將出馬
有馬伯會見後談話

【東京四日電】以風見、有馬氏等近衛公側近爲中心之既成政黨解黨運動一派、與久原、中島、前田、山崎氏等新黨結成運動一派、在打破現狀之機運上、漸有接近之勢、雖其意圖各異、但在擁立近衛公一點上、大抵一致、是以近衛公對於解黨乃至結成新黨之動向、果持何種態度、頗爲各方所關心、四日上午九時、有馬風見兩氏、與近衛公會見、約一小時半、至同十時半始終、衆信該兩氏關於新黨結成運動現狀、似有所詳細報告、近衛公對此、當以相當積極的態度、質問兩氏、關於決行誕生之新黨輪廓交換意見、顯然可知近衛公對於新黨運動之前途、頗具深甚關心、然而在此期間、民政黨依然憒重屹立不動、町田總裁以爲既未悉何人爲新黨之中心人物、不能立即率爾答覆、故既成政黨如全體解消參加新黨、必須詢明近衛公是否出馬、倘即請近衛公眞意則將會見近衛公、衆信近衛町田兩氏會見席上、民政黨旗幟可明顯闡明所趨、而新黨運動亦示急轉直下迎刃而解之勢矣、但近衛公刻下心境對於不過僅解消既成政黨重新糾合統一此等既成政治勢力之新黨、依然極表反對、該公之意、復糾合既成政黨外勢力、以結成眞正强力新政治勢力爲目標、須以此爲前提、爲解消既成政黨所不可缺之條件、故現在動向、尙未完全一致、然而解黨趨於新黨之動向、帶有相當程度之實現性、擁立近衛公、既爲各派一致之目標、則圍繞擁立該公展開新黨運動、無怪日形活潑也(上圖爲近衛公)

【又電】四日於萩窪私邸與近衛公會談之有馬賴寧伯、會見後、談話如左、蓋該伯從來爲圍繞近衛公之新黨運動中心而活躍者、故其談話頗値注目、

關於新黨運動、曾慫恿近衛公出馬而今由與公會談所得結果、判明近衛公之出馬意思、已有八分、迄今所謂之新黨運動、於政黨方面、若近衛公出馬頗佳、蓋近衛公於政黨方面、能有不還元空洞而示平行線之動向、且値此歐洲情勢之急遽展開、如現在之政黨、乃與新政黨以行動、故以爲近衛公於是亦抱其決意、自不待言不能由近衛公自言『若政黨解散則乘上而行、』且不能如此言、乃當然之事、今關於近衛公出馬、余有八分自信、至於民政黨之態度如何、影響於近衛公出馬意思之進展性、或爲事實、即或民政黨不解散、亦不以爲公之出馬意思、有百八十度之轉變、換言之、雖有此情形時、余亦不以爲公出馬之可能性、減至七成以下、若新黨解消漸入於所謂新組織之階段、其組織方法若僅政黨解消、近衛公仍不能乘而上之、蓋公自身之意思、似更與政黨領袖及其他各方面之主要人物商議結果、根據國民之意思作新組織、自不待言、彼時必網羅既成政黨及其他內外各方面人物、以名符其實、同時並論入新陣容與思想、而誕生一眞正相應新黨之名之强力者、此確實爲當今時代實際要求者、否則止於既成政黨之離開集散、而無新黨結成之意義、總而言之、余以爲被情勢巨波所推進之新黨、其誕生竟意外迅速云、

德軍席捲比利時
麥士河畔比陣地、受德軍砲擊、煙火四起之一刹那、

坪上滿拓總裁特任參議
二宮鮮拓理事長兼任滿拓總裁

【新京專電】關於滿拓鮮拓兩社之合併、前者已經日滿兩國決定、基於開拓政策之基本要綱、關係當局已着着準備、一切行進中、其着手之第一步、爲該社之總裁及理事長之人選、二宮鮮拓理事長旣經起用、坪上滿拓總裁隨即被命特任爲參議、四日發令如左、

坪上貞二
特任參議
滿洲拓殖公社總裁 坪上貞二
滿鮮拓殖株式會社理事長 二宮治重
依願退社(各同)
二宮治重
任滿洲拓殖公社總裁
任滿鮮拓殖株式會社理事長

坪上參議特任式

【新京專電】坪上新參議之特任式、午前十時半、在宮內府由張總理侍立之下執行、(上圖坪上新參議)

二宮氏披瀝懷抱

【新京專電】滿拓總裁二宮治重氏、四日披瀝其懷抱如次、本就任總裁後、不轉別建樹新經營方針、坪上前總裁人格見識俱出人頭地、余對前坪上總裁之方針、惟思蕭規曹隨耳、若從前滿拓所行、如非屬於積極者、鑑於今日情勢殊有是正之意向、關於日滿間資金關係、在遂行開拓政策、頗有困難之勢、故依據情形、或必須展發、所謂縮小事業等、固毫無如是想也、余當開拓政策遂行、思使開拓民廣泛殖於全滿地域之經濟交通政治中心地域、以盡五族指導者之任務、現在主要殖於北滿地帶、淸非得已、余在事變前後、曾進兵馬於北滿、但關於今日之北滿情況、尙未判明、是以今後余之工作、須首先察知開拓民實情、近將巡視現地、進行研究、以定余之所信、滿拓鮮拓之統合、約在明春決定、故是否現今即行人事交流、或更改滿拓組織、現尙未思慮及此也、

坪上前總裁 拓殖業蹟

【新京專電】就任參議之坪上貞二氏、留於滿洲之開拓史上之足跡極大、自第一次武裝移民之入殖始、由爲滿拓前身之滿洲拓殖會社時代、以迄今日對其經營指導育成、終始一貫堅持不變之方針而邁進、實爲今日開拓政策之側面指導者、故其功績、頗爲輝耀、今觀該氏於滿拓總裁在任中之主要功績、有

一、對於開拓團並團員、極爲致力於農道精神之涵養與獲得、
一、關於營農指導、亦極力捨棄自我意識、而力倡協同意識、
一、養成開拓團與義勇隊、爲東亞新秩序建設培養地之指導、
一、常以與原住民族之協調、爲開拓民之指示事項、以謀開拓民與原住民之融和、
一、不處理開拓事務爲限於日滿間之營利事業、而爲非營利事業、以謀共成長與發展、乃將拓殖株式會社改爲拓殖會社等、其中最重要者、乃對於滿洲開拓事業之遂行、担負精神的指導部面於一切、已確立適進、必須謂爲最大之功績、

迎坪上新參議
期參議府機能確充實

【新京專電】政府伴隨內外時局重大化、爲達成最高諮詢機關之參議府機能擴充整備、前曾於大異動之機、登用孫、丁、淸原三參議、此次更將涛通開拓國策與外交事情之坪上前滿拓總裁轉入參議府以使機能上之整備更爲充實、此次因坪上總裁爲特任參議、參議府之陣容、日系則有橋本副議長、直木、坪上兩參議、共三名、漢系則有臧議長、于胡孫丁各參議、共五名、滿系則有榮參議、鮮系則有淸原參議、蒙系則有齊參議、成爲滿洲國之五族合理的代表姿態、此於協和政治達成之目的上、更放一段精彩頗堪期待云、

英意妥協殆無希望
地中海暗雲低迷

【倫敦三日電】此間各報、今日咸以大字標題、登載『地中海方面、現勢不穩、英法增强地中海艦隊』等消息而英國政府方面、以爲英意兩國衝突、殆屬勢所必至、雖無何等公式發表、而各報論說、皆一致指摘意大利之非、列擧意大利政府徹頭徹尾拒絕英政府提出由外交手段討論意大利殖民要求之提議的事實、謂棗索里尼首相已決意參戰、妥協殆無希望、尤其泰晤士報謂英國須嚴起整備、水來土掩、兵來將擋、披瀝强行決意云、

要求東南法返還
意報開始一大筆的示威

【羅馬三日電】意大利民聲報主筆蓋達氏、三日在該報上、登有關於『科辛嘉島』及『尼斯』爲題之社論、叙述兩地方之歷史、謂法屬薩維輿(德意國境一帶)尼斷及科辛嘉、乃現在意大利王朝薩維輿家之領地、當然須歸意大利所有、意大利之關心、原在南東法一帶地區云云、該大論文、堂堂居於正面四段可謂爲對於法國開始一大筆的示威云、

不怕意國參戰
英外務當局談

【倫敦三日電】英國外務省、從來關於對意問題、一切態度避免言明、惟最近似堅持『難免與意大利一戰』之決意、故外務省當局三日初次言明英國以爲意大利之參戰爲不足懼之態度如左、

意大利既思參戰則參戰便佳、吾等如何、亦必須戰爭、故以德意兩國爲敵、而遂行一期戰云、

政友會統一派
發表解体決議聲明書

【東京四日電】政友會統一派、四日正午、在山王旅館舉開議員總會、到會者、有金光氏以下十五氏、議決樹立强力新黨運動、率先解体、發表聲明書如次、

現內外情勢急迫、須及早確立强力之政治、努力全面的發揮國家總力、吾人同志、於茲表明立憲政友會統一派解體之意思、於參加結成政治新體勢上、擬盡翼贊大政之誠、

參議府會議

【新京專電】定例參議府會議、自四日午后三時在國務院參議府會議室舉行、將五月廿七日第廿六次國務院會議可決之左記諸件提出通過、故六月將公布、

一、不動產登錄法中改正之件
一、不動產登錄法施行法中改正之件
一、不動產登記法中改正之件
一、商業登記法中改正之件
一、船舶登記法中改正之件
一、工場抵押法中改正之件
一、船舶積量測度法
一、不動產登錄補償審查委員會官制中改正之件

滿洲電業社長 韓雲階氏內定

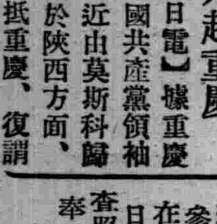

【新京專電】滿洲電業、因前社長丁鑑修氏之轉入參議府、爲選任後任管理人社長、已於上月廿六日午前十一時在新京本社開臨時股東總會、關於新管理人社長、內定爲前經濟部大臣韓雲階氏、(上圖)韓雲階氏

猛炸芬城敗敵

【太原四日電】由於日軍前次奇襲作戰而遭以潰滅的打擊之呂正藻麾下之第八路軍第三從隊第八團及屬於第九團之凡一千餘名之敵軍雖將向山西省內逃遁、又被日軍村上部隊以痛擊、値此左右無路之彷徨中、三十日於靜崇北方約二十公里之芬城復逢佐藤部隊之遭遇、在此重逢急襲之大打擊之敵軍、乃亂於日軍突然襲擊之策而向西方山地一帶遁去矣、

周恩來赴重慶

【上海四日電】據重慶來電稱、中國共産黨領袖周恩來、最近由莫斯科歸國後、活躍於陝西方面、惟二日突如抵重慶、復謂周於延安負墜馬之傷尙未全愈、與來客會面一切迴避

日本二千六百年史

原著 大川周明 譯者 李雅森

98

第十八章 新時代開拓者織田信長

義昭因得信長之庇護、而爲征夷大將軍、屢勸信長任管領、彼則堅辭不受、嗣朝廷諭令就副將軍職、彼又堅辭、此事實與其藉平家名義一事、顯可証其雄心壯志也、意在取天下爲已物之信長、焉肯屈處跌勢之足利將軍下而爲管領、彼一向自稱爲平氏子孫、本無確証、所以藉此名者、蓋本當時源平交替之信念、以足利爲源氏裔、代之而新興者、當爲平氏、欲革新天下、襲平氏名乃覺最宜、有此思想者、原不祗信長一人、若北條早雲亦嘗獻願文於伊豆之三島神社、而祈禱曰、源氏已臨末世、平氏應代之而興、余爲平氏、願賴神明默佑以取天下、又德川家康、初姓松平、永祿九年、自稱爲新田氏子孫、奏請朝廷、復姓德川、得勅許始易德川氏、蓋新田氏自義貞以來、爲足利氏之宿敵、今足利氏衰、以爲新田氏當興、固亦本同一思想而復其姓者也、然則、信長之稱平氏與不就管領或副將軍職者、足見其抱負何如矣、

義昭雖得信長之力而就將軍職、然見信長之勢日盛、已則頹然不振、乃密誘武田信玄退信長、信玄固一代英雄、久有西上之志、遂應招而入京師、由味方原進至三河、不幸肺病發作、死於陣中、於是信長迫義昭立誓約五條、第一曰、向諸國發內書時、必使信長知、用防義昭之秘密計畫、第二曰、前此之通知皆取消、今後新定一切事、第三曰、因公而賞忠義、若有未知未行者、則信長可知之行之、第四曰、天下事悉委於信長、信長調度後、不得任意碍其成敗、第五曰、欲天下謐靜、朝廷之事、胥勿怠略、以上五條、實際不外信長由義昭手中奪去一切政權、天下大權可謂由此誓約之日(永祿十三年正月二十三日)咸歸信長矣、義昭對此協約、自然滿腹不平、雖立誓約、然仍致書於毛利、大友、島津以下諸國豪族、謀倒信長、如是、義昭屢與信長戰、卒致敗北、逃奔鞆津、寄身毛利家、景况堪憐、此時、信長倒淺井、朝倉兩氏、拓就地盤、大可以代足利氏、然此次有上杉謙信、猶信玄之應招、得義昭書、定西上計劃、準備旣充、方欲出師、忽以四十四歲而斃、對謙信之西上、信長實深懼怯、卒以獨遂天幸、使其榮暢無阻、自是、彼一無所畏、

關於新株式要約注意
一、新株式要約現已開始辦理期間爲六月一日至六月三十日
一、遲委任狀辦理要約時概不受理要約証須鈐蓋與存廠相符之印鑑
一、要約証已於五月二十五日寄交與(四月一日現在)各株主如有尙未收到者及住所未通知到廠者請速向廠聲明
株式會社 奉天紡紗廠 電話二一二九四八

父子脫離關係聲明
啓者劉新有敝子性浮蕩有所鑑爲不務正業任意揮霍屢戒不改實屬憂心眞乃朽木不可彫也長此以往恐有害及敝人生命財產並防其株累宗族爲此登報聲明由即日起無論新有有何不法情事概與敝人無干特此鄭重聲明脫離父子關係
聲明人 瀋陽區大西街四段一三五號一戶 劉德運 謹啓

改用圖章聲明
啓者錦州福建會館坐落本城南街局胡同門牌第九十三號領有第二十八號土地執照一紙計面積二千三百六十五方米茲將從前福建會館圖章作廢今改用福建商幫公會新圖章自登報之日起啓用新章特此聲明
錦州省福建商幫公會董事 柯貫波 啓

失照聲明
敝人郝祝三房照一張坐落本縣老邊屯前街東頭因在本城親家記存今來取照因在中途不愼丟失除請公署補新照外特此聲明作廢
聲明人 郝祝三 啟

丟失圖章聲明
敝號奉天鐵嶺樓南老九華染廠電話四三二號〇字樣帶邊圖章一個於康德七年六月一日赴街辦事不慎將圖章遺失恐日後發生意外情事今特登報聲明作廢由本年六月一日上午九時起無論落於何人之手概作無效特此聲明
城內鐵樓南 老九華染廠 謹啓

失章聲明
啓者敝人於五月七日將兆興廉兆興宗兆吉兆惠兆元兆惠兆榮八枚名章遺失今後無論落于何人手蓋作無效恐未週知登報聲明
紅旗台于家屯區中 兆惠安 謹啓

茲本會社於康德七年二月一日實行解散於仝年五月參日選任代表社員張玉堂爲本會社淸算人業經登記在案所有淸算限期自本年五月參日起至仝年捌月參日止爲淸算之期限仰有關於本會社債權及債務壹體査照按期前來淸算可也特此聲明
奉天瀋陽區隆昌街一段四三號通業製革廠合名會社
代表社員淸算人 張玉堂 謹啓

請用
脫離苦海速登彼岸
新法斷癮 能莫爾病
奉贈試藥
總經理處 大正堂商店
本店 大連市吉野町一〇五
支店 新京市日本橋通八〇
總發行處 大阪市西成區田端通二丁目
藤定洋行醫藥研究所
請記入紙本用S名屬函索說明書

秉新東亞建設意氣 興亞健兒昨登陸

本年青少年義勇渡滿部隊 偕同勤勞奉仕隊同抵大連

【大連專電】秉新東亞建設意氣、本年度第一回青少年義勇渡滿部隊五百五十名與滿洲建設勤勞奉仕八個月農場隊百四十六名之興亞健兒、四日午前七時二十分乘商船吉林丸抵大連港外、已誌本報、是等秉聖鍬之青少年大部隊、午前八時三十分、於大連港海風吹動滿日大國旗及埠頭歡迎小旗翩翻中、自吉林丸堂堂登陸、午前九時在第二埠頭上屋整列已畢之兩部隊由大連實踐本部田中副部長、岩井在鄉軍人分會長、野野山開拓總局訓練部長、國防婦人會員、大連實業音樂隊歡迎下、嚴肅舉行登陸歡迎式、如斯、午前九時四十分、以八岳隊居先、沿山縣通步武堂堂行進、至東公園町之關東陸軍倉庫、暫解旅裝休憩、攝進午餐、而在壯途前死於內原之熊本縣益城郡大嘉村出身北川基君（一六）抱持下、白骨凝臨今日希望之滿洲、一種劇的情景、更增行感激、此興亞鄉親友蜂屋後人君（一八）遺骨、於同青年之氣魄、使人肅然正襟云、

上陸歡迎式 奮鬥大精神 充滿於大連埠頭

【又電】於埠頭屋頂舉開之歡迎式、自午前九時開始、先由開拓總局綏城訓練本部長代理野野山訓練部長起立發言、當迎此本年度第一次青少年義勇軍、見及元氣活潑之現象、實不勝欣快、諸君如肩負義勇軍之綱領、實現八紘一宇之大理想、應當王道精神、民族協和向實現道義國家邁進、以此爲中心之大和民族自青年時代即參劃日滿一體大事業、余實自衷心向諸君表示敬意、尚祈徹底認識此事業之重大性、勿忘渡滿之目的而進展、雖將來於諸君去向尚有幾多難關、即如加藤義勇軍隊長當語於諸君者、銘記『勿迷』『友好』『超然』之三格言向大陸奮鬥、是爲切望、繼此聲淚具下强力之激勵後、復由大連實踐部副部長田中太連副市長、代表六十萬市民祝賀上陸之第一步、作激勵壯途之語、義勇軍一同與後藤隊長發聲唱和、向遙遠北滿之野作以强力彌榮之三唱後此意義深遠與感激的上陸歡迎式遂告終矣、

一行預定今日 參觀旅順戰蹟

【大連專電】於關東倉庫解裝受國防婦人會員歡待午餐之滿洲建設勤勞奉仕隊八岳農場班及青少年義勇軍、十二時十分由關東倉庫赴忠靈塔參拜畢、參觀滿蒙資源館、晚宿於關東倉庫、一行五日赴旅順參觀戰蹟、另青少年義勇軍則於當晚由大連乘車離連云、

藤岡隊長談

八岳農場建設勤勞奉仕隊長藤岡清氏、在船中談話如左、隊員之構成、爲拓殖大學二十三名、東京高農三十二名、日本國民高等學校二十六名、農民道場三十名、山形縣內各農學校三十一名、並吾等指導員共爲百四十六名、於出發以來、精神均旺、無不思及速至大陸舉起聖鍬早遂宿願中、夫吾輩隊員今竟能將長年希望之幾多由先輩流血汗的大陸得以建設之光榮、誠爲不勝感激、是以決心抱定堅固之信念與覺悟、向前邁進以達成使命、吾輩今已首步踏進大連、豫定本日見學市內五日參拜方面起程云、

後藤指揮官談

青少年義勇軍輸送指揮官後藤澄渡氏、於船中述其渡滿感想如左、全員殆如平常、今已安然向大陸之一角大連印上陸第一步、昨夜以前船旅之疲倦、迄今朝已不知飛向何處、蓋一同已抵所憧憬之滿洲、既於日本內地、緊固決意、故今無何更改可言、惟有一意向使命達成邁進、以奉副大御心云、又一行中有十三歲之最少年者川本智君（熊本縣八代郡宮原町）櫻井辰茂君（同縣阿蘇郡永水村）米積次男君（同縣八代郡有佐村）三名、皆精神飽滿登陸云、

滿華聯歡象棋大會 中國代表明晨抵奉

本報主辦之滿華聯歡象棋比賽大會、已將於七日在奉開幕、現北京市代表那健亭氏、已定於今日（五日）上午七時五十分自北京赴天津、與天津市代表田玉書氏相偕、同於當晚九點五十分離津、六日上午十一時廿分即抵奉天、又哈市代表劉榮軍氏、已於日昨（四日）日夜由自哈來奉矣、

辛苦哉李香蘭 在舞台上突然跌倒

因日本東寶與滿映提携在滬攝製『中國之夜』電影而出張中之滿映女星李香蘭、於來奉後自三十日起、出演於奉天平安座、每日奏演名曲、上座之佳、空前未有、不意於三日最後之一日出演中、因過勞關係、在舞台上竟猝然跌倒、旋經抬赴病院就醫、幸經過情形、大見良好、目下尚在靜養中、據云、數日後方可出院、但當場崇拜李小姐之影迷們、莫不替其捏着一把冷汗、大擔其心云、（寫眞即李香蘭）

另一部聖鍬戰士 亦自羅津上陸

乃係屬於久保田部隊者

【羅津專電】乘一日午後四時二十五分敦賀港出帆之哈爾濱丸之聖鍬戰士久保田部隊之隊員一同、於船之日課、亦與訓練所同樣、終始一貫作規則的起居、頗爲他船客稱讚、爲慰船中之無聊、開演藝大會、而爲慰問在滿開拓團、適乘此船中之岐阜縣大垣市森田助役一行、亦述激勵之辭以壯行、如斯、三日午前十時較豫定遲延四時間遲入清津港、於久保田隊長引率之下、正午上陸參詣清津神社後、參觀清津市內、後再乘船、四日午前二時由該港出帆、同六時入羅津港、由大陸印感激之第一步、於埠頭與先抵之香川神奈川崎玉秋田部隊會合云、

【寫眞】新京東京間無裝置之地下線工程、定成在即、三日晨十時、在電電本社、舉開第一次協議會、

滿華聯歡 象棋比賽大會

本報主辦之『滿華聯歡象棋比賽大會』、現因新京奉天兩市之代表業已選定、決定自本月七日（星期五）起在奉正式開幕、茲將大會規定、預誌於次、

△趣旨　藉民間高尚娛樂、以促進滿華人士親善和睦、並提倡東方固有文化藝術、以明兩國國民心性涵養及智慧啓廸、

△會期　自本月七日起、至九日止、共三日間、

△會場　奉天市城內西華門路南協和會館、

△代表　此次出場者共七市代表、計

北京代表　那健亭　天津代表　田玉書
新京代表　那六緒　奉天代表　董玉珂　馬成林
大連代表　胡震洲　錦州代表　趙文宣
哈爾濱代表　劉榮軍

△方法　七市代表循環比賽（詳章隨後發表）

△獎品　呂民生部大臣賞（銀盾）林駐滿中國通商代表賞（銀盾）廣瀨電電會社總裁賞（無線電收音機）金奉天省長賞（銀盾）曲協和會中央本部實踐部長賞（銀盾）淺沼商店奉天支店贈品（電氣鐘）大連金華號贈品（銀盃）滿洲蓄音器會社贈品（唱盤）若素本舖贈品（若素）本社贈品（象棋子）

本報主辦

東亞競技大會 今日在東京盛大開幕

據東京電稱、肩負祖國之榮譽以競霸奉祝紀元二千六百年之東亞競技大會、已將於五日蒙秩父宮殿下台臨之下而舉行豪華之開會式、自四日早即於神宮外苑競技場進行準備野球場蹴球場等會場、鑑於會場中央之大會旗攪動於初夏晴空薰風中、愈爲大會生色云、東亞大會之第一日（五日）、預定在神宮外苑競技場盛大舉行開會式（四時至五時）、公演徒手体操行進（五時）、女專薙刀園部女塾（五時至六時）自行車公開十五公里競走（六時半）藍球（外苑相撲場）日本對滿洲、中華對菲島（五時至九時）

愛樹 兒童徵文當選作品（四）

一等當選　海城縣湯崗村公立大屯國民優級學校　柳寶順

湧我滿洲建國、已數載、政府雖在庶政並舉建設多端之多忙中、更極力倡行植樹、然植之之後、尤須特別加以愛護之、愛之道、不可任意損傷攀折、俾其成長爲有用之材、蓋樹之於人、其益大矣、即如吾等所建築之房屋、只有甎瓦土石、仍不濟於事、必需木料而後方可、小而言之、吾等日常必需之薪炭以及用具書報紙張等、大抵均取給於木材也、此外枕木、電桿、車船、亦均取給於木材也、況森林猶能鎖定風砂、點綴風景、涵養水源、防止水災、吸炭吐養、有益生、共裨豈淺鮮哉、昔於舊軍閥暴政之下、地方人民、濫加採伐、不知保護、故童山禿嶺、比比皆是、然自新國家肇建以來、政府極力提倡植樹、以圖全國綠化、政府獎勵在上、官民愛護在下、上下互相協力、於全國都市田野之中、綠化運成功、自可拭目以待也、

調查生必品 發票制意嚮

【開原】協和會開原縣本部、事務長古思允氏爲對各種會工作之指針、有所參攷、特有左記之調查、

一、關於興農社實現之意嚮、一、一般農民之意嚮、二、農事關係者、三、金融關係者、四、官廳關係者、

二、必需品之發票制、一、消費者之意嚮、二、配給者之意嚮、三、生活必需品配給狀況、（完）

富田總裁過奉

富田興銀總裁、四日午前七時五分來奉、在大和旅館小憩後、午後三時半自空路赴新京、

牛何之 胖明星牛鳳來 因犯瘋病失踪

【新京專電】以体出名之滿映女星牛鳳來（二七）、日前突發瘋狂病、頗爲一般人士之注目、日來因瘋病復發遂赴、營口病院治療、不意彼乘看護人不防之際、自行逃走、竟乘車於四日午前三時四十二分到京、且因無票乘車、故被鐵道警護隊員所保護撿束、彼身着靑地夏裝灰色外套、但不及五分鐘、忽又換裝、使該隊員亦爲之無處措手足、彼復大喊曰『我本李香蘭之好友、如無我在、李香蘭亦必停其工作、故余將還滿映也』、至四日午前五時聲稱出恭、遂又一出不回、不知去向、現該警護隊員正值八方搜尋中云、

治安部派艦慰安 國境沿江軍民

【哈爾濱專電】治安部當局爲慰問守護國境河川之江上軍旅將士同時並對沿岸居民宣揚國兵法起見、頃派軍艦二隻滿載電影、蓄音機、慰問品等作沿江航游、茲派員三浦上尉及滿映技師等九名、已於四日午前七時、精神勃勃由哈爾濱埠頭解纜、向佳木斯方面航行矣、開一行於七日在富錦開始、至七月二十日止、此間經過佛山、黑河、漠河等松花江黑龍江之沿岸十八處、行以電影戲劇種種宣傳、時值初夏良季、作此沿江之慰問、並贈多數物品、沿江住民不勝欣待云、

鳴謝牡丹江富海洋行代理 火險賠款迅速

啓者敝人楊子榮於本年二月一日由牡丹江富海洋行代理大阪海上火災保險株式會社投保市房六間于五月六日因鄰火失愼殃及敝人致將房屋燒燬幸而事先在富海洋行保險部投保房險價額三千元整該行於是日偕同總社人員前來現場査驗確實立即賠款足見該行信用卓著並其代理主任李謨烈君爲人和靄可親精明强幹手腕元滑對待會社及險戶均能公允誠可作保險業者之模範云敝領款之後感激該行特此登報聲明以表謝意外並爲介紹各埠紳商若有投保火險者請向牡丹江富海洋行保險部接洽辦理可也

鳴謝人林口縣西創成街第四區二十牌　楊子榮　謹謝

遺失股票聲明作廢

敬啓者敝先父在江靑縣百草溝福興泉燒鍋投資大洋壹千元領有該號發給福字第十四號股票一張先父沒時將此股票交與舍弟張步瀛保管舍弟於去秋病沒拜泉縣農事合作社敝人前往料理後事始悉前項股票遺失此票無論落於何人之手概作無效特此聲明作廢

張松坡生前會　敝人　張步雲　謹啓

尋犬

啓者本宅丟失灰鼠色雄獵犬兩頭因久在外豢畜養不耐束綁恐生瘋狂之危如有拾者請來舍送信定能厚謝廿元送犬者每頭五十元若款以待決不失信

承平里二條七號張啓

株式會社大興公司股票更名停止廣告

爲廣告事依據本公司章程第二十條之規定自康德七年六月五日至臨時股東總會終了之日止於此期間停止股份之更名特此聲明

康德七年六月五日

株式會社　大興公司啓

律師王策安受鐵西盛昌洋行資東田順濤爲法律顧問通告

本律師受盛昌洋行東田順濤聘爲常年法顧問該行及田君之名譽財產被侵害時本律事依法排除之奉天市鐵西區嘉工街一段三六號右聘任人盛昌洋行資東田順濤

奉天市大西關廣昌棧胡同二號電話（二）三三八一

被聘律師　王策安

尋父

家父賀成珍別字老煥年五十六歲原籍錦州省北鎭縣小常台村人民國五年四月由家走出迄無音信如有人將本人送至下記地點者酬金四百元知本人下落者或能指出故後埋葬場所者均酬金二百元儲款以待決不食言通信處撫順市東三條通今井商會內

賀玉海（三十七歲）敬啓

共同緊要聲明

敝人等茲聘任律師徐慶裕趙振武爲常年法律顧問嗣後關於鄙人等之名譽信用及財產上一切權益完全委任法律顧問代爲保障辦理再敝人等先嚴高公濤和故後所遺之一切財產乃爲敝人等與其他繼承人所共有關於此項財產如未得敝人等之同意其處分概不生效恐未週知特此聲明

康德七年六月　日

奉天市大和區義光街六段一號　高杜如蘭謹啓
奉天市大和區協和街四段七十九號　高淑芝謹啓

共同緊要聲明

本律師等茲經高杜如蘭高淑芝之聘爲常年法律顧問嗣後對於高杜如蘭高淑芝之名譽信用及財產上一切權益倘有加以侵害之者本律師等依法保障排除之恐未週知特此聲明

康德七年六月　日

奉天市瀋陽區大東街一段二號　律師徐慶裕謹啓
奉天市瀋陽區一心街四段七十四號　律師趙振武謹啓

金川縣公署通告

查本縣滯納地稅地捐者限期申報滯納原因之件關於滯納地稅地捐雖經上年實施整理迄未達成所期目的本年度擬定計劃復行調査期滯納原因徹底明瞭以遷處理希一般滯納人迅依左記要項來縣申報爲要一凡因土地荒蕪或其他原因致積欠捐稅者應將土地坐落、領名、四至、等則、面積、及清丈字號詳爲記載向本署申報當必予以相當考慮二歸管理之土地原地主亦須依照第一項辦法將其管理之旨聲明三本辦法公佈後三個月內仍不聲明原因且滯納稅款者本署即執行査封或認爲無主地歸縣管理之至歸縣管理之土地原地主不於三個月內申報管理之旨致捐稅不能免除者本署不負任何責任以上三項辦法自公佈日起實行務希滯納人依限申報勿再延忽爲要特此通告

康德七年六月一日

金川縣長　吳旭瀛

（暴利之防止 價格之表示）宣傳標語懸賞募集規定

一、內容
1、於統制經濟下爲抑制一般物價之高騰同時一面防止暴利
2、基於暴利取締令施行販賣價格之揭示並施行定價制
3、募集日滿兩語中漢字時請附以假名

二、截止及審查發表
1、截　止　康德七年六月十五日（但郵送者時有六月十五日之消印爲有效）
2、審查發表　康德七年六月二十五日於北安街各機關選出之審査會審査後於全滿一流新聞發表

三、賞　金
一等　五拾圓　一名
二等　三拾圓　二名
三等　拾　圓　三名
佳作　壹　圓　拾名

四、其他
1、用紙限爲官製明信片
2、應募原稿一切不返還
3、入選作品之版權全歸屬於本委員會
4、入選作品於發表時訂正也未可知
5、於應募原稿上詳書現住所氏名
6、郵寄地址　北安省公署開拓廳殖產科內北安省商工公會宣傳標語懸賞係
7、右列規定外一切不應質問

康德七年五月三十日

北安省商工會

レコード 唱片灌製歌詞懸賞募集

一、規　定
1、歌詞蒙文爲限
2、表現新興蒙古
3、詞之形式不拘但四聯以內爲限
4、投稿地－王爺廟蒙民厚生會蒙文編譯館
5、截止日期－六月末日
6、應募歌詞由左列之審查委員決定之
審査委員
蒙民厚生會
理事長、專務理事、總務部長、庶務課長、教育課長、社會課長、

二、賞　金
1、一等　一名　壹〇〇圓
2、二等　二名　各五〇圓
3、三等　五名　各二〇圓

三、發表日期　對當選者由本會直接通知本人　七月上旬、蒙古新聞上　七月上旬、盛京時報上

四、當選歌詞之作曲另行募集決定之

五、投稿人住址詳細注明之

康德七年五月十六日

汪精衛與日滿携手的 上海中華日報 招募全滿各地支局

上海中華日報爲宣揚日滿華三國之協和精神起見擬在滿洲各地行銷招募各支局待遇優厚凡欲承辦者即希來函接可也

奉天市大和區富士町二大同社內

中華日報滿洲總支社

緊要聲明

逕啓者茲有城內鐘樓南福成泰蚨記前代理財東兼經理孫文藻字玉泉已於康德六年七月十三日辭職並續委之經理孫文藻字龢泉亦於康德七年二月十三日另謀高就業經双方同意對於玉泉龢泉以前担任福成泰蚨記經理任內所辦櫃事當同現東禎炳南交代淸楚從此福成泰蚨記前途營業如何及一切交往事宜與該二人無干從此双方脫離關係特此登諸報端鄭重聲明

瀋陽區一心街五段一二九

聲明人　福成泰蚨記　現任經理侯竹修　前經理孫文藩　前代東孫文澡仝啓

奉天市 中央大旅社

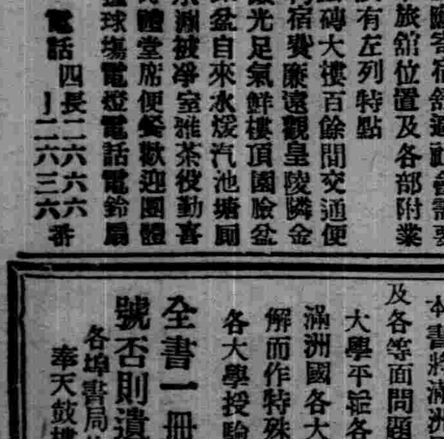

爲應寄宿舒適社會需要本旅館位置及各部附業設有左列特點
磁磚大樓百餘間交通便利宿費廉遠觀皇陵鄰金殿光足氣鮮樓頂園庭盆澡盆自來水燒汽池塘水洲被淨室雅茶役勤奮齊體堂席便餐歡迎團體撞球場電燈電話電鈴扇

電話　四－二六六六　二－二三六六番

奉天實踐 簿記學院 招生（原名滿洲高等簿記學院）

開學日期　六月十五日
招收額數　速成科六十名
修業科目　簿記（商業、會社、銀行）會計學、商事要項、法制經濟、商業算術、珠算

遠道學生設有宿舍、備有簡章函索附郵票貳分即寄

奉天市瀋陽區小南街四段一〇四號
バス小南邊門下車（電話四三四五〇番）

法制經濟大意及基本法註釋

安光普編　文官考試 武官常識　不可缺之參考書也

△並製二元 特製二元二毛 外埠郵費二毛

發行所　哈爾濱道裡新城大街　天一印書局　振替口座一三五九 電話六二三八番

代售處　新京益智書局四寶堂奉天書局吉林松江書店裕興書莊安東開明書局錦州三元堂書局哈爾濱成文厚大東書局滿洲書局商務書局　各大書店均有代售

各科診療 病室完備 東亞醫院

院長　張家聲

地址大連市劉家屯回春街三番地　電話三－五二一九一番

補腎扶陽 黑色大補丸

補腎固精黑色大補丸係有名大醫生研究有年配製各藥性不燥而生精補血健腦强筋壯骨春夏服用合宜誠爲扶陽固精之無上佳品也

主治　房勞過度　先天不足　後天虧損　手淫滑精　腎虛體弱　夜夢遺精　腎子寒冷　腰腿酸痛　四肢無力　飲食減少　形容枯瘦　白濁淋濁　一切腎病

◎藥價每盒六角每打六元（外埠函購一打以上免收郵費）

奉天大西關大街下頭路北利升慶胡同口東八號　張三多堂啟

專門風寒救急膏葯 貼上三日無効退錢

敬啓者敝經多年研究製成一種風寒救急膏藥專治男女老幼各種風寒腰腿疼痛四肢麻木筋骨種心胃腹痛瀉肚痢疾等症男子受風寒則腎寒經血虛遺精帶下五淋白濁精寒即不生女受風寒則宮冷子赤白帶下經期腹痛胎寒心嘔吐周身無力貼此膏藥不受孕即孕赤胎氣不旺小產者貼之驗小兒食積寒積而黃肌瘦偏墜等症神速望患以上諸症者請購試之方知余言之不謬

定價　單料每小大貼壹元　雙料每大貼貳圓

外埠函購五元以內請先寄款五元以外貨到付款

總發行所奉天市大西關五斗居南胡同門牌五號

漢醫　王潤川啓

高中幾何學平面部問題詳解

國民高參考書　大學受驗必備　修正版　佟憲章著

本書將滿洲國高級中學校採用之幾何教科書及各等面問題完全付圖詳解另外收集日本內地大學平從各專門學校入學試驗之幾何試題及滿洲國各大學校入學試驗之幾何試題加以圖解而作特殊問題以備新學制國民高等學生及各大學投驗準備參考之用

全書一冊特價一元六角郵費一角四分

購書匯款須掛號否則遺失不負責任

各埠書局均有代售

奉天鼓樓北信源印書館發行

歷史的科學處理 （頌平）

知道了歷史和社會學的關係。我們就當進一步把社會學的原理來分析各時代歷史的因素。同時利用各時代的歷史事蹟來創造社會學的原則。

知道了歷史的『果』和『因』。我們就會知道那一件可以讓它繼續發展。那一件事應當阻止消滅。我們了解了歷史的勢力。才會曉得控制未來。改進社會。

在人類社會生活中。任何地位。倘若分析起來。其中一定括有種種的心理作用。整個人類的歷史是不能與心理作用分離的。

有一個歷史學家說過。『只要歷史是解釋各種事實間的關係。社會心理學就佔了其中重要的位置。』從這句話說來。歷史和心理學間的關係就可以想見了。

心理作用是組成歷史的本質。『記憶作用』就是最重要的部分。可是單靠記憶乃至想像。歷史之爲用。很有限。我們非得用一推理的力量』去尋出歷史的因果關係。同時還得要有『判斷力』去推測將來。

雖然歷史不是一種自然科學。它不能用一貫的原理去解釋整個的歷史事件。可是在某地限度內。引用社會心理學的 解釋是必要而 可靠的。

神皋雜俎

歷朝詩學史 【336】 （范旭生）

然樂天之詩。雖平易近人。而實由苦心作成。蓋其時之詩競擬漢魏。𨒂者至求肖詩之雅頌。惟彼獨以入俗耳 者爲主。故有之輕白俗之譏。墨客揮犀曰。『白樂天每作 詩。令一老嫗 解之。問曰解否？曰解。則錄之。不 解則復 易之』。此種傳說。維近於附會。然彼以白話入詩。則不可抹殺之事實也。彼於新樂府自序亦曰。『其辭質而徑。欲見之者易喻也。其言直而切。欲聞之者深戒也。其事覈而實。使采之者傳信也。其體順而肆。可以播於樂章歌曲也。總而言之。爲君爲臣爲民爲物爲事而作。不爲文而作也』。又與元稹書（此書爲唐代文學史中最有價值之作品。白氏一生之懷抱。具見於此。惜全書太長。故不備錄）亦謂『自登朝以來。年齒漸長。閱事漸多。每與人言。多詢時務。每讀書史。多求道理。始知文章合爲時而著。詩歌合爲事而作』。觀此可知 彼之文學主張。換言之。即文學須爲人生而作。不爲文學而作也。故凡彼之諷諭詩。皆側量事實。刪淫辭。削靡藻。黜華於枝葉。返實於根源。尙質抑淫。著誠去僞。然欲達此目的。勢非以白話爲詩不可。故其集中最得意最著名之詩歌。皆以質直通俗之白話爲之者。周詳明順。娓娓動人。正所 謂言近 而旨遠。語淺而意深也。當時上至王公卿相。下至田夫野老。莫不喜誦彼之詩篇。彼與元稹書嘗曰。『自長安抵江西三四千里。凡鄉校佛寺逆旅行舟之中。往往有題僕詩者。士庶僧道孀婦處女之口。每每有詠僕詩者。軍使高霞寓欲聘娼妓。妓大誇曰。『我誦得白學士長恨歌。豈同他妓哉』。由是增價漢南主人娛賓。諸妓見僕來指而相顧曰。此是秦中吟長恨歌主耳』。

詩 （荊山）

▲遊棠園（庚辰仲春因事赴撫順新民 得遊是園中有張法相別墅）

相地爲園遠市聲。欣欣花木競爭榮。雨朝興廢餘陳蹟。（薩爾滸在園之西南 爲明淸兩軍決勝負之所）一世豪雄有廢陵。（元帥陵 在園之東）三水渾流描翠黛。（園前三水合流 是爲渾河）東山再起慰蒼生。林泉處處增佳趣。便有悠然高世情。

雲 （弘毅譯）

＝吉田絃二郎作＝

雲。銀白的茜雲。碧金的雲朵。波流的白雲。血紅的雲彩…抹塗了夕暮夏日地雲煙。

迨到黃昏。眺望着雲霞微笑了。孤獨的生活。心靈不禁爲之浮蕩。

若是貧困的在地上。沒有同心伊人的邂逅…每到黃昏凝視着大空。遙望着燦雲。爲了尋探我的戀人。

爲的是角逐着何物。陣陣的旨送着雲烟。心潮澌澌的感謝神靈。

我底心潮中何物也不追逐。我的心靈中充滿了熱。淚。悲語。凄涼。希神靈賜與我們萬物個深刻的痕叠。

琵琶記 —46— （儒丐）

蔡傭有這些老前輩作榜樣、不但在言談舉止上較前益形風雅思想上也受了極大影響、覺得以前未免有點井蛙之見、現在纔步入了新的世界、京城地面、本來繁華熱鬧、又在大開特科、天下舉子、全來赴試、還添了許多外方客人、而且這些客人、多一半都是富家子弟、不一定都是爲功名而來、借題發揮、客心豪遊作樂的、也大有人在、所以各色買賣、都貼出〃連中三元〃〃狀元及第〃等吉語、專一歡迎舉子們來照顧、尤以茶樓、酒肆、戲館、娼寮、最爲利市

蔡傭雖然長在鄉間、從未離開父母、可是他心性聰明、容姿俊美、一路之上、逐時逐刻的、悉心體察、隨處改良、早把田間的口聲、姿態、慣習等等、完全拭去了及至到了京城、眼睛所看的、耳朵所聽的、又是一番氣象、應當學習模仿的地方、那就更多了、他的行李內、有的是蔡太公替他裝備的銀子、他先到綢緞店、買了幾件時興流行的衣材、教裁縫稱身合體的、與他成做起來、又買來時興流行的方巾文履、一齊穿戴起來、人人無不喝彩、誰也沒看見過衛玠潘安、大約此時的蔡伯揩、就足以爲二人寫照了、

京城每遇開科的時候、客店就不敷用了所以民宅廟宇、多半騰出閒房、貼出〃狀元吉寓〃的條子以便利用機會、多收許多房租、蔡傭和他的同伴、也是在城內民宅、指的小寓、最可憐附近那些年青婦女、一見蔡伯揩這表人物、一個個都瞻得呆了、難道說京城還沒有好看的俊朗青年、也許她們沒看見、也許是見熟了、不以爲奇、可是她們如今忽見舉子中、竟有這樣又年青、又俊美、又儒雅的一位青年秀才、早都動了擲果之念、最可笑許多少女之中、尙不知人家姓名竟有爲他生病的、幸喜還不會入塲、假如她們預知蔡傭就是今科狀元、也許目前就要演出一齣悲喜劇、怕不搶起狀元來？

商頌考 （9） （胡斗南）

文儷潘安仁笙賦注引樂緯動聲儀曰。『先魯後殷。新周故宋。』此詩三頌有通三統之義。與春秋存三統大義相通。』

魏源詩古徵III。

『孔子自衛反魯。正禮樂。修春秋。黜魯新周故殷運之三代。是以列魯於頌。示東周可爲之志焉。次商於魯。示黜杞存宋之 微權焉。合魯 商於周。見三統循環之義焉。故曰。『我觀周道。幽厲傷之。吾舍魯何適矣』。又曰。『杞不足徵也。吾學殷禮。有宋存焉。』聖人之情。見乎辭。微生太史公。其孰明之。』

顧炎武日知錄云。

『太師所掌者。當代之詩也。商則先代之詩。故次之周魯之後。』

（四）我們考証後的發現

我們現在把兩方的辨論。平心靜氣。來用情理和証據推斷一下。正因爲他們的理由。都有不可輕忽之處。而我們的發現。才由此覓得。

（甲）關於名稱。我們已了然宋頌所以稱商。是襲用舊名。不但有歷史的根據。和許多旁証。而且也合乎情理。

（乙）關於時代。使我們稍懷疑的。就是正考父是否歷任八朝。按還襄相距百十六年。考父佐襄公作商頌。則一定不是襄公初年了。前後合計。我們覺得考父必須享壽百五六十歲。始能符合。皮氏謂百齡以上之壽。古多有之。又以公孫壽作比。但我們總嫌他牽强些。如調世家諸國。年數淆僞。這個到却近情理。

舊劇改良討論 （23） （劍青）

六月雪。原曲名竇娥寃。描寫竇娥表面上是孝。骨子裡是貞。在古今女界可謂全人。以竇娥年甫及笄。即喪所天。所不能殉者。有阿姑在耳。故張驢禍起。毫不遲疑代姑一死。在娥固大孝純貞。然以結果太慘。令讀者悲感不快。而後段娥魂白晝現形。寫得鬼氣森森。亦太荒唐。後人改爲六月雪。使娥死而又夫妻團圓。實大快人心。原曲娥死故六月降雪。改爲因降雪而娥得生。著書人筆法巧妙。實改爲盡情合理。今二簧此劇。大略本照六月雪。彙採擇竇娥寃的情節。的是佳構。詞句亦妙。如法塲起句念白。『上天天無路。入地地無門。漫說奴心怕。金剛嚇也弔魂哪』。畫出小女子身逢絕地籲天無路情形。眞令觀者酸鼻。接反二簧起句『沒來由遭陰險受此大難。看起來老天爺順水推船』。不但詞妙。韻亦絕佳。乃程伶硯秋竟改『順水推船』爲『不辨愚賢』。直是把活句子改成死句子了。愚賢只好作善惡解。却又與下句『行善的爲甚麼慘遭命盡。作惡的爲甚麼反增壽年』。相犯。眞可謂點金成鐵了。按法塲一段原詞甚長。惜伶人難於全唱。然節唱幾句。已足動聽。總之這齣戲。筆者認爲無有不好的地方。若說捧呢。早有多人讚賞。也不必再費話了。惟想竇女事蹟。很值得歌詠。而未能寓於詩人筆墨者。以其戲耳。僞耳。然天地間事。正史豈必皆眞。小說豈必皆僞。如此戲劇。即作誠有是事觀。又有何不可呢。

燈謎 （趙種雲）

中秋供月（易經句一）

圓而神

魏王之心（書經句一）

在讓後人於丕時

◇：上海藝花歌舞團員陳錦慧寫眞

春的三題 （2） （東）

▲傍晚

▲黃金色的太陽。斜掛在大 坑沿上。土堤上的柳樹枝上枝 架不堪通行的破木 頭橋。不聲不氣的像喝醉了 酒的老人似的 躺在曲彎如帶的犂備道中沈睡着。一塊已經腐爛的交通指示牌昂然站在道的西隅。牌上黑色的字跡。早都被風雨侵蝕。糢糊的看不眞確了。柳林裡土黃色的疙瘩樹幹。嬌綠光澤的枝葉。都在微風的抱懷裡。悠然適意的。靜立着擺動着。黃褐色的土堤。也無事的自得的。在日光浴池裡沐浴着靜臥着。水泡子西岸的水裡頭。正印着由陽光所贈送來的。楊柳。坟墓。日影。草舍。許多的倒影。西邊天壁上的白雲。被太陽强烈的光芒的照射。便發出微黃。黑紅。深灰亮紅的一些不同的色素來。水渠邊的雜草。受着小風的推擠。在前進着在後退着。被小孩們的喊叫聲和投石聲。所驚起來的野鴨子群好似不捨得和他快樂無憂的水園相分離似的。往北邊飛去。又從西邊向南邊飛來。天的抵空。水的平面。只留有曇花一現的半圓孤形。和轉眼消失的多數倒影。三五個歸巢的老鴉。叫着人人不愛聽的音調。飛過柳林。飛過水泡子。很快活的。躺在他柳樹的巢上。只剩有渺小的刺耳的音波。迷漫了整個沉靜虛無的空氣。堡子裡住戶的煙筒裡冒出來夕炊的煙絲蕩漾在天的高處從遠山前來的暮色。包圍了隱約不清的古道。歸農。宿鳥都在慢步的蹓 走着。垂首的 織默着。看啊！自然界內的一切生物。又都陷進傍晚的環境裡了。

風景寫真 岳陽之魯肅古墓

魯肅墓在湖南岳州東門內。墓居土阜。其基甚高。築石成門。繞以石檻。頂建碑亭。四周可覽。墓後爲舊岳陽縣署。或謂肅卒他處。未葬於此。按肅爲三國時東城人。字子敬。家富於財。嘗贈米周瑜。事孫權爲橫江將軍。爲人方嚴。手不釋卷。 圖即其墓景也。

姊 （2） （菊池寬作 宜爾譯）

客 不行。雖然您賠不是道歉。可是房錢若再等一個月。到下月我來您再說沒有。再等一個月就到四月了。這不就沒完了嗎！現在錢也不交淸。還想再欠。怎辦好呢！

母 ……

客 這房子的押租僅僅兩個月的。論說房錢在附近與其他的比一比是決不貴的。像理髮社的鄰家工藤先生的房子每月二十八塊錢。比這還貴三圓。

母 可是他的房子有院子啊。

客 因咱們的房子是正房正朝日頭。重沒有院子。也沒甚關係。然而房錢到現在三月還沒給。實在不好辦哪。像我們這樣的房子三個月若不交房租照規定就應當給騰出來。若是你們再說等這個月然後再把房子騰出來。在我怎麼都可以的。

協劇移動公演 （楊玉田）

久輸耳鼓的話劇。早欲得瞻其底蘊。以串宿願。奈以飢寒迫人。不容探討亦憾事也歲在本年上季。舊曆四月十八日。在奉南首屈一指的迷鎭山娘娘廟會。由海城縣公署。主辦之下可謂盛極一時。同時由奉天協和劇團。移動公演話劇。幸運的我。當時執敎該村。得飽眼福。茲借本報一角地。聊述觀懷。

梗概

社會層的不平等。已達到了相當的程度。看那佃戶趙國華。受盡地主的摧殘。但是他卒能在死的道上掙扎。却又制勝地主。而爲那窮人吐出來萬丈不平的氣—豪爽—剛强。當他得病的時候。地主魏春鴻意爲有機可尋。使令凶暴的僕人。强索地租。迫令他妹妹淑華墮落爲娼。他母懸樑自縊。希圖從中漁利。在前面雖然擺佈這些陷坑。那趙國華却能攸然度過。

適逢上開始徵兵的一年。地主担心自已兒子被徵。爲了想法子使國華頂替。但是他兒子幼鴻。是很有爲的。便約求他那爸爸。要自己去。綜合國華在這一劇裏。所走的路是小路。正經走得通的。是陽關大路。

宇幻—那一副慈祥的面孔。和靄的氣概。無論任何人。與他接觸時均能得着滿足的慾望。這一劇他飾地主僕人劉二。當他在國華家强索地租時。那種凶橫的樣子使你見着他胆戰。却不想他是個篤厚少年。對於台詞的道訴。語言淸晰。就是那婦人孺子。也能聽懂。可說是天材。

般若波羅密多心經註疏 （16） （果源）

（疏）震且有通敎者。講運內五行之學。其所蓮者。即此五者。不過運乃操練。未能空也。故雖白日飛昇。仍不免所謂劫數。槪雖脫化四大而蘊因緣故。固依然存於天壤之間。究非根本解決之辦法。佛門之五蘊皆空。首在破除我執先明四大假合之虛妄田地水火風中。即逐漸使其分解而散之。不過此空雖空。空猶有色。以至於受想行識有。然已成爲三界之五蘊。上自諸天。下及五趣。非復四大之五蘊矣。槪四大之五蘊矣。雖可由生滅而斷。而此因緣報生之五蘊不斷。所謂空不異色即指此處。以其能流轉故也。

◆擬字答覆◆

張達道 宏毅

祝廷禧 廼欣

劉春林 子森

張允恭 公直

劉玉奎 璧光

李金鑑 之信

張長增 益忱

趙殿勳 知勉

勘誤：『商頌考』一文係胡斗南先生所撰。近將胡字。誤爲李字。亟應更正。

一夜 （續） （李穆）

他懷着戰兢的滿意。滿載着走回來。剛到來時的土牆角。陡然前面傳來一陣脚步聲。他本能的把身子貼在牆角的暗處一條 黑影並 沒注意到他。從他身邊滑過去。他望着消失在黑暗的影子吐一口長氣。匆忙的捎起口袋。當他走到自家門口。望着敞開的柴門怔一下。又自信的搖搖頭笑了。

□ □

第二天。公鷄還沒叫出太陽。村里西半街的人給一陣吵嚷驚醒了。張大嫂叉着小牛似的腰支。咬着牙根。恨恨的罵着偷她茄子的賊。大餅子臉。氣的又青又白。破鑼似的嗓子。響滿了半截街。

旅行記 （續） （德軒）

十一 時許到 達日的地二道河子 村的關帝廟。諸學生列 隊肅立廟前。共 同的 行參拜禮。後由城西王校長向學生們訓示散隊後應注意之事項。遂即散隊。

各學生有登山者。濯足者。生龍活虎般的各尋其適意之所在。余亦信步至廟內巡視一週。見山門爲三楹。內供關平周倉 像。正殿 亦三楹。內爲關帝像。像以年久失修。形容破敗。東西 廂各三 楹。東廂爲×××國民學舍。雖有校牌在門前懸掛着可是我沒見到敎師和學生的踪影。西廂裏邊。空空如也。甚麼也沒有。統盤說起來。此廟的規模狹小並腐舊。實不值一觀。

商業登記

○株式會社支店設立（支店）

康德六年四月十八日因於該管內設立支店爲左之登記一商號遼東天然製冰株式會社一本店奉天市大和區義光街六段一三地號一支店興安南省通遼縣中大街西頭富有恒糧棧內龍江省安達縣西門內大街一一二號東順昌雜貨店內濱江省肇東縣（即滿溝站）一北頭道街五八號豐盛棧內吉林省扶餘縣街東南營子區門牌三九六號張文宅內龍江省樺樹縣北街區官署街八三號王化庭宅內興安西省開魯縣東甲第九牌一二九號戴子新宅內龍江省開通縣大街順通糧棧內吉林省乾安縣大街鴻升合內奉天省新民縣東大街四七號萬育源皮舖內錦州省錦縣東關大蹬街九號陳春榮宅內奉天省康平縣慈懷街三號世界紅卍字會康平分會內錦州省彰武縣東門裡富貴街吳素忱宅內龍江省泰康縣正陽街四號福裕棧內龍江省大賚縣東門裡魚市大同糧棧內濱江省肇源縣（即郭後旗）北門裡大同佛教分會內錦州省黑山縣新立屯鎭關帝廟南胡同存義厚石印局內奉天省法庫縣關帝廟前路東二八號豐記長估衣舖內奉天省遼源縣城東大街德義成內奉天省双山縣城大街双發長雜貨店內龍江省洮南縣富文街門牌二〇四〇號三聚合糧棧內龍江省安廣縣龍泉鎭永安福燒鍋內龍江省大同縣北二道街大同佛教分會內錦州省阜新縣城西街五七號玉記工廠內營口市老爺閣東大街與茂里福隆永內一、目的天然冰類之製造及販賣天然冰類副產物之加工及販賣前記各欵之附帶事業及其他一、設立之年月日康德五年十一月十二日一、資本之總額國幣三十萬圓一一株之金額國幣五十圓一就各株已繳納之株金額國幣二十五圓一、株式讓渡之制限本會社之株式非經本會社之承認不得隨意過戶轉讓一、公告之方法揭載於奉天盛京時報一、董事之姓名住所陳于天奉天市大和區九緯路東口揚孚里一號梁聘三奉天市瀋陽區城內皮行胡同附九號劉棣華奉天市瀋陽區小南門裡宗仁府胡同四號玉村武四郎奉天市大和區稻葉町一二番地江子因東京市澁谷區櫻ケ丘一六一、代表會社之董事陳于天一、監査人之姓名住所金叔奮奉天市大和區信濃町五番地富春普奉天市瀋陽區大南關大什字街東一號一、存立之時期由設立之日起滿三十箇年康德六年五月十二日登記

○合資會社通遼公司變更

一康德六年四月十四日無限責任社員白昌浩同崔昊杰將其持分之全部讓與有限責任社員退社一同日有限責任社員金雲瑞其責任變更爲無限一同日有限責任社員之員數出資之總額及履行之部分變更如左國幣六千圓全部履行二名一同日代表社員白昌浩退社左記者同日就任代表社員代表社員金雲瑞康德六年四月二十六日登記 通遼區法院

○合資會社天興長變更

一康德六年參月五日無限責任社員王槐三再出資國幣參千圓其出資額及履行之部分變更如左國幣六千圓全部履行無限責任社員王槐三一同日有限責任社員之出資之總額及履行之部分變更如左國幣四千圓全部履行康德六年參月拾四日登記 海城區法院

○合資會社林洋行變更

一、康德六年五月二十日有限責任社員一名將其出資額全部讓與無限責任社員林健太郎而退社同日讓受人將其出資額及履行之部分變更如左國幣貳萬七千五百圓全部履行林健太郎一、同日有限責任社員之員數出資之總額及履行之部分變更如左國幣貳千五百圓全部履行五名

○新昌盛合名會社變更（支店）

一、康德六年五月二十五日社員侯成玉再出資國幣壹萬圓同日社員李相臣再出資國幣壹萬圓其出資額及履行之部分變更好左國幣貳萬圓全部履行侯成玉國幣貳萬圓全部履行李相臣康德六年五月三十一日登記 四平街區法院

○本溪湖洋灰株式會社變更

一、董事島岡亮太郎康德六年六月十八日其住所移轉於神奈川縣鎌倉郡鎌倉町大町千八百十三番地康德六年六月十九日登記 本溪湖區法院

○株式會社本溪湖煤鐵公司變更

一監事島岡亮太郎康德六年六月六日其住所移轉於神奈川縣鎌倉郡鎌倉町大町千八百十三番地康德六年六月十六日登記 本溪湖區法院

○滿洲中央銀行支行移轉（支店）

一康德六年貳月六日延吉縣延吉街興隆西大街路北七九九號之支行移轉於左地支行延吉縣延吉街大和區延宇路康德六年貳月拾四日登記

○滿洲興業銀行支店廢止（支店）

一康德六年壹月參拾壹日廢止安東市市塲通六丁目壹番地之支店康德六年貳月拾四日登記

○滿洲興銀行變更（支店）

一康德六年貳月拾日左記者就任監事張本政新京特別市大同大街貳零貳康德六年參月七日登記

○滿洲興業銀行支店廢止（支店）

一、康德五年拾二月參拾壹日廢止新京特別市日本橋通參拾貳番地之支店康德六年參月貳拾參日登記

○滿洲電業株式會社社債償還（支店）

一、因康德五年拾月四日已登記之社債總額中一部償還於康德六年參月貳拾日其社債總額變更如左社債總額日本國通貨金壹千四百貳拾萬圓康德六年參月參拾日登記

○滿洲電業株式會社變更（支店）

一、康德六年參月貳拾五日目的變更如左目的一、電力、電燈及電熱之供給二、以電力電燈及電熱之供給爲目的對其他之事業投資融資或保証三、對應用電氣之工業其他供給電氣關聯事業投資融資或保証四、電氣機械、器具之製作修理販賣或賃貸五前各項之附帶事業康德六年四月四日登記 西安區法院

本號出售小戎商標各種良藥功效偉大久已馳名遐邇種類頗多不及備載將著名成藥列後

奉天省長許可訖

葠茸補天丹 烏鷄調經丸 益母還魂丹 加味二仙丹 硃珀安神丸 回陽化陰膏

主治各症列下

奉天市大北街白塔寺東第二衚衕 德慶增藥房製 各大埠市均有代理家 電話四·二九五二番

診療 內外科 花柳科 其他各科病症 戒除麻醉品 慢性中毒負責斷癮

大西醫院

招考 見習女看護十三名 年齡二十六至二十 資格高小卒業 本人來院面商

院址 奉天市大和區霞町三番地（舊南滿站平康里西頭） 院長 欒德軒

病室完備 住院方便

感謝 肺病立止咳嗽藥 慢性淋濁殺菌散 神靈

代售處介紹患者以便函購同脫苦海也 奉天市大西街一段二〇二號 慢性淋濁殺菌散單料六元代售處 安東財神廟街大生東 錦州東關德潤 益堂 鐵嶺廣生堂 樺甸縣振興永 新京大馬路義和 吉林西大街三

金錦章啟

官准立案 奉天小西邊門外公園西 明順堂

腰疼丸藥

歡迎代理

傳秘製至今七世此藥專治男女老幼遠年近日腰腿疼風寒肚疼週身串疼筋骨麻木半身不遂口眼歪斜癱瘓寒拘攣四肢無力行步艱難腎囊潮濕疝氣偏墜腎寒酒寒胃寒婦女下寒白帶久不受孕產後受風受寒無論男女老幼各種風寒麻木濕肚等症每日服用兩粒每付拾粒定價國幣壹圓伍角半料伍付藥圓每料拾付國幣拾參圓外埠函購滙欵郵寄優待郵費不足壹料不郵

本堂主人常惠峯啓

新式拐杖 堅固耐久

骨折脫臼 傷筋充血 消炎活血 止疼散腫

止疼 止跡 散筋 散骨 正丹

跌打損傷

經驗接骨 手術接臼 現場救急 隨時出診

漢醫 閆顯卿藥房

奉天市電車路第一商場西

爲謀日滿勞働者之統制
關東州 勞務委員會將誕生

【大連】春夏之交、土木繼興、一般夙依勞働爲生之魯人、於此之際、由山東搭輪來滿者、不可數計、或北上、或溜連、各謀其活、惟以工資無定、任意提高、關東州勞務協會、因鑑於此、設以發給勞働票、并指紋分類等方法、努力調整苦力之謀活、以暫防止胡亂移動、自此以降、對於滿人苦力之整理成績、固勿贅言、然圖更進一步之强化計、因從來日本人勞働者、技術者、關係方面、尚無强力之統制機關、故關東局、爲使日滿人州內勞務者之統制、工資之統制、移動之防止、將設日滿兩國協力調整等、最高機關之關東州勞務委員會、此項刻正於州廳準備之中、故關東州勞務委員會規則、不久即可公布、基於此點、以官民有力者組成委員會、勞働者統制之完璧可期云、

市署力掃毒氛
斷絕私賣弊（會議）

【鐵嶺】市公署基於斷禁十年之國策計劃、除依政府方針、力求合理管理烟政之外、復不惜苦心抱定能在國策十年計劃以前、將全市禁烟目的達成、但基目下情形觀之、頗有完成可能、惟吸烟癮者、既累減吸食量、已無再私高價售賣可能、同時麻藥癮者毎日半錠吸量、更無法私賣、今未登錄癮者、依然私吸、其烟之來源固非人所能知、當目前唯一辦法、欲防止礙烟政進行諸事件、宜先辦理烟務人員着手、使各循規蹈距、奉行國斷家禁宗旨、如斯則登錄及未登錄癮者、欲私買私賣已無可能、故市署烟政股於前日招集全市管烟所人員會議由李科長、及清水股長、詳加指示、力掃私賣流弊云、

於興亞奉公日
自肅獻金

【新京】六月一日之興亞奉公日、協和會首都本部所提倡之積極發揚興亞精神、而滿洲畜產分會當此之日皆努力自肅自戒、於馬車、煙草、茶等費用中所節約者計有十二圓六角二分、以其一部、獻爲國防費、其他一部於三日經首都本部獻於關東軍矣、

表彰優良兒童 選派四名參加

【海城】縣教育當局、前奉省令、爲關於初等學校優良兒童表彰會、飭選派兒童參加事項、當由縣就海城、牛莊、大石橋、等街立學校、選派優良兒童開九昌、（海城）、李秀華（海城）、卜繁顯（大石橋）、許文璧（牛莊）等四名、已於五月三十一日、即一同赴奉參加表彰矣、

第五回語學檢定 吉林市受驗人數

【吉林】協和精神之基本不外言語之互通、爲日滿言語之互通、我國政府對於日滿語學之試驗、預爲注意、本年第五回語學檢定、第一次受驗、吉林市受驗甚夥、足見語學之進步、茲列於左、

（日語）特等七名、一等四三名、二等一五五名三等八二〇名、

（滿語）特等三名、一等六名、二等三〇名、三等一一名、

（露語）三名計一一八二名、

試驗日程、

（日本語）六月廿三日午前九時、

（俄語）六月廿九日午后一時起、

（滿語）七月七日午前九時起、

試驗場（一）維新街國民優級小學、（二）新開門國民優級學校、

街村行政向上 促進區屯育成

【海城】縣當局爲期街村行政向上、區屯强化起見、會經擬定區屯育成要項、已分令各街村遵照矣、茲分列於下、（一）區屯之區劃確立、（二）區屯長之適任、（三）區屯自衛精神强化、（四）區屯道路修整及水害預防、（五）舉辦屯牌長講習所、

東梁日漸發展

【吐默特左旗】管內劉家窩鋪村東梁、自去歲放成街基後、日漸發展、距海州僅不過十五滿里、距吐呼魯僅五里、距東崗營亦不過五里、控四通八達之要衝、交通便利、茲於五月廿八日發令、除東梁外、全村土地、自由禁止買賣、業經實施云、

（圖爲浙江省普濟寺本堂之偉容）

奉公日決禁止烟酒
大飲食店一律休業

【吉林】非常時局之下、吾人須要自肅自戒、盡國民槍後之熱誠、方不愧爲良好之國民、由六月一日起吉林市、以市公署協和會爲中心、强化奉公日、（毎月一日）該日一般吸烟飲酒禁止、甚於協和會之精神、由六月一日起、毎月一日、市內各大飲食店中之宴會一律嚴禁、以表熱誠、以後各大飲食店、亦即以一日爲同業之公休日云、

端節麵粉會議

【開原】榴花吐艷、萱草舒眉、光陰迅速、又近端陽佳節矣、開原街公所、五月廿九日、午前十時、召集各區長舉開端陽節麵粉配給會議、當發給各區配給票、貼於戶口簿上、各區長報到街公所、由該所彙送警署、加蓋契印、然後發還各區住民、以便賜給票簿、俾向指定小賣家領取麵粉、以上辦法、限於開原街內、其配給數量、約每人二斤、特殊粉此種手緒、實現將來於住民之便利很大、聞其他各街村、亦各有相當辦法云、

徹底取締暴利
明碼實價雷厲風行
各市街舉行物價展示所
商人從此當可覺悟矣

【吉林】如言到商人暴利、三寸之童、亦有桀刻印像、此爲平日受今日五角明日一元後日二元之激刺太深所致、於此非常時局之下、一般不顧道義的商人、是不講什麼國民的義務、人道公德、只要將錢得到手、孝敬妓女、娶妾、打牌吃酒、目的達矣、官府雖然不斷的努力取締、商人之妙妓甚多、徹底目的尚須再進、吉林市公署、警察廳爲免除商號之暗碼、及灌溉商人以暴利取締令之强化計、於六月七日起一週間、實行物價展視所、每市一家、河南街和興隆、東商埠裕順洋行、西關永成翠花和胡同怡合恒、北大街怡合隆等家、將物價明碼設置之狀況、鮮明公示、使一般商號參觀、以後遵照情形而將暗碼及不適當之明碼改善、以期明碼實價暴利取締之徹底云、

東上折衝食糧問題
三浦州長官已歸任

【大連】三浦關東州長官、前爲出席日滿經濟懇談會、於五月二十一日赴東、繼續折衝州內食糧問題、今已圓滿竣事、搭三日入港船歸任、長官談話於次、

查日滿懇談席上、主要協議爲交通、貿易、商業、鑛工業、農業等案、內容均極切適、成果甚有可觀、尤以滿洲國根據當地實狀現身說法、熱心要望、已定使日本對滿認識更深一層矣、次如大豆、資金、物價、等問題、亦頗有相當議論、然而既稱大會、對於議論事項、碍難即時決定、但滿洲日本兩國互相要求之點、業已明確、故今後須更加一層協力矣、最後以對滿事務局主要問題、即謂米、小麥等爲確保州內食糧、曾力說民食緊要云、

傳染病蔓延益熾烈
市民對於飲食宜愼
當局謀杜絕病菌蔓延施行預防注射

【大連】氣候冷熱不均、百疫乘時叢生、如腸窒扶斯病菌、去冬盛極一時、侍人夏來、依舊未滅、致其流行、異常猖獗、警署當局、對於撲滅斯病、煞費苦心、不遺餘力、然終演一波未平、一波又起之難劇、査自五廿四日以來、患腸窒扶斯病者、計有九名、廿七日一名、二十八日一名、二十九日二名、三十日三名、由此觀之、逐步激增、蔓延之勢、如不急加制止、將恐不可收拾矣、而刻下於傳家庄療病院、大連病院隔離治療者、爲數已達五十一名之衆、如以例年該病發生期比較之、今歲較早三個月、故衛生當局、預定於五月內、對於預防注射告竣、時下正急於進行中、以此種病勢流行下、依管轄當局之談話如左、

今春以還、天氣不調、凡百病疫、應生發生、故各市民、乘此之際、如不加以注意、最易罹患、然近日內、非獨腸窒扶斯、即如猩紅熱、赤痢者症、繼之踴起、故望一般市民、感皆以未雨綢繆、而行防患於未然也可云、

陰雨連綿
第二松江漲水
漂失物品甚多

【吉林】久旱逢甘雨、是農民最喜歡之事、惟雨水過量更甚於旱、松花江畔前月間、狂風怒號久旱不雨、農民咸愁不止、惟十數日來、雨水屢降不止、市街泥濘萬分、於六月一日晨、第二松花江水暴漲、由十時至十二時、立水增加五尺餘、至晚水增至七八尺、江水濁流、水流急湍漂流木發見、晚間遼江蓋水而來、以圓木枕木爲多、航運暫爲停止、吉市沿江北岸、打撈漂流木之人、與濁流奮鬥、活躍於江中、江堤上觀水之人雲集、江水中木箱枝柴物品均有、癡船業人云、本年漲水之早、爲向來鮮見、木材正在江岸待整放流中、所以漂流甚多、此次水漲原因、爲樺甸縣濛江縣長白山一帶、雨量過大、暉發江一道江頭道江之水（松花江支流）暴漲、急流合入於松花江中、致江水暴漲、如天雨霽、下游哈爾濱佳木斯水位可於近日退落、如再降雨水將再昇云、

狂犬病預防注射

【開原】開原警察署爲謀人畜之福祉與健康、歷年有狂犬病、預防注射之實施、茲定於本月三日在開原衛生隊處所、沿例施行狂犬病預防注射、市內愛犬家、屆時携愛犬而前往者、當絡繹於途也云、

科股長出張爲粮穀統制宣傳

【郭後旗】旗公署總務科長桑春氏、佐藤股長、米良囑官、長村主事、藤本技士、西田技士、北島技士、楊庶務股長、楊街村股長、易秘書王技士、森山技術員、協和會部員、侯部員等、於五月二十九日上午七時向各街村出張、聞該科股長、此行之主要任命爲糧穀統制、徹底宣傳、致於日限、約在十日間、即可歸任云云、

山河屯大火災
十七家化灰塵

【五常】山河屯什字街西北拐角、於上月二十九日午後四時、某商號後院貨屋內、突然發生火警、一時之間、狂風大作、火借風勢、風假火威、烟氣冲天、大有燎原之勢、幸經警察官、督持消防、並有商民各持救火器具、齊集火塲、約七時將火撲滅、結果燒燬商號十七家、瓦草房共五十餘間、共損失正在調査中云、

驅蠅滅蚊
預防惡疫宣傳

【錦州】市公署衛生當局、注視衛生、勵謀市民保健起見、擬定由康德七年六月一日起、至九月三十日止、四個月間、實施保健、衛生、預防惡疫傳染、訓令於區村街長、探誌左記、錦市訓令第一一一號、（保衛一四四之二）令各區街長殿、會令遵事、査蠅蚊疫菌、傳染之媒介、夏季乃諸疫蠢動之時期、茲爲防預對策、以杜絕惡疫流行起見、擬依左記各項實施、蠅蚊之驅除、仰飭管內市民一体徹底實施、以期達成所期目的、希各該區街長、普遍傳達、期無遺憾、云工作事實、消毒場所、各家庭便所、台所下水塲污水溝塵芥箱、不潔等處、用以消毒殺蟲王液、石油乳劑生石灰、需用之物、由指定官所、無料領取云、

卍字會新設二十處分會

【新京】紅卍字會爲期、大會務起見、乃決定在全滿新設二十處分會就中圖們汪清西豐等各分會業於五月中旬正式成立、其他通化羽泉、興京、克山、泰東鎮、泰安等現正在進行成立手續中、

吉市交通整肅
檢查車体取締不良司機

【吉林】向發展途徑邁進之大吉林市交通、因市街之狹小、實有特別注重之必要、吉林警察廳、爲免除吉林市之交通慘劇、對於特以交通股爲中心、吉林市之交通嚴肅、開始積極進行方針、於各派出所之警察官吏、勤務中實行兩週間之車體檢査、（一）自動車機械之良否於檢査合格者、在車之正面貼（檢濟）字樣、（二）人力車馬車分東關西關城內三處檢査之、於檢査完竣時、貼以（檢査）字樣、（三）自轉車於市內隨時隨地檢査、無牌無扎者一律禁止使用（四）夜間車輛之燈火設備、是否合法、更須注意（五）自動車行駛之速度及不良之運轉手、嚴加取締、以使市內斷絕交通慘劇、（六）關於人力車馬車汽車之公定價格、不准多索、（此項由吉林市車業組合、即刷大字之標語、貼於人力車及馬車體上）、以作標識、（爲車費定價表、在車大背後之座內）、外埠旅客及乘者大可便利矣、

各地方瑣聞

△母署長調轉

【虹螺峴】警察署長母逢瀛、爲人純誠、學品卓倫、溯自涖任以來、矢勤矢愼、任事兩載有餘、無一時或稍懈、因此上峯之嘉許、不料於五月廿四日奉縣令、調轉江家屯警察署長、翊日赴任、而本鎭紳商各界各法團、因感母君之德政、偶不認離、奈關榮轉㡳命、亦無法挽留、嗣經街長齊献廷、商工組合長高星五、新聞記者蔡治華等、倡導建棚歡送、先日備筵祖餞、次日全体紳商法團、同涖建棚而送者有一番感戴、行者有一番戀情、頗極一時之盛云、

△高警佐榮昇

【公主嶺】懷德縣警佐高俊民、自於奉天警察官學校畢業後、即在本縣充任警察官吏、及教練所教官等職、爲人溫文儒雅品學兼優、故縣當局爲甄別人材起見、特拔擢該警佐爲秦家屯警察署長、業於本月一日明令發表、前往接任視事云、

△青訓所行軍

【北鎭】縣城青年訓練所、爲使一般青訓生體育强健、煥發尚武精神起見、特於五月三十一日早十時整隊出發峴山遊帶、實施野外行軍云、

△郵局設信筒

【北鎭】縣郵政局、向有信櫃信箱、並無信筒之設備、該局長王承棟氏、爲便利商民、强化郵務起見、特於上月杪、呈奉該管理局、發到大型信筒一座、設置於什字街要衝云、

△調査門戶捐

【錦西】縣境各街村公所、於五月二十八九兩日各派村吏員、調査農民門戶捐、實地詳細認眞辦理以便呈縣署核辦云、

△甜菜競賽會

【開原】協和會縣本部長張國治、爲謀甜菜之增產强化、本年度對甜菜特別多收者、施行獎勵開催耕種者競賽會、昭秋季之收穫量授與賞品、一等千元、五等五十元、凡一天地以上之耕種者、皆有參加之希望、特以第三三七號公函、令各分會通知各耕種者、俾資鼓舞云、

△端午節配麵

【撫順】市專賣署以端節剘近、業由省方領到大宗白面、按照人口平均、每人能領到三斤之譜、共手續由各戶向區民會、以戶口簿爲標準、領取領面證、然後以該証明、向指定商家而領取、至於各商號能否因此舞弊、而欺壓民戶、姑誌之以觀厥後云、

△雜貨店被竊

【鐵嶺】廣裕街萬盛商店於昨日早三時許忽被賊人光顧竊即竊去白襯衫汗衫、背心、各一打、手巾六件、青制服五件、及晨起發覺、賊已無蹤當即報官、嚴拿云、

△配給紅白糖

【北鎭】縣北鎭生活必需品組合、於上月之卅一日及六月一日、於商工公會配給紅白糖、紅糖每斤兩毛八分、白糖毎斤三角二分、頗爲圓滑云、

宣採訪各事項云、

定期查閱青訓

【開原】開原縣青年訓練所第九期生、前於四月一日入所以來、依所定科目、訓練進行中、茲奉命於六月四日午前九時、在開原街新公園內、對卅名之生徒、實施查閱、其查閱使爲省本部堀田義弘氏、補助使爲省本部田村唯雄、及省公署趙元才二氏、查閱官及補助官、爲陸軍步兵上校于澂及上尉古川義吏二氏、想屆時定呈一番盛況云、

奸商私售大批豆油 事機不密身入囹圄

【鐵嶺】近兩月來、豆油缺乏、如購買豆油者、必須早起按號每人至多不過二斤、故每清晨油房門前若市、擁擠不開、需油之難可想而知、而竟有奸商大批私存、高價售出者緣市北門外福泰恒油房執事人李桂階爲人奸許貪婪好利、與萬順油房、狼狽爲奸、專以高價私售豆油爲業、於前日以兩千斤之大批豆油私售於百貫屯村廖廷章者、當裝於草車之內、經過法院門前、車夫不愼、將墻隅撞壞、祇法警與之理論、廖某讓不承認、驅車速行、未幾步車覆、献出大油桶三枚、乃聯絡警察廳將張桂階及廖廷章同入囹圄、飽嘗鐵窗風味、若福泰恒及萬順油房私售大批豆油、可謂報應迅速、市之一般奸商可不鑑諸云、

縣召街村吏員開弘報講習會

【義縣】縣公署庶務科弘報系、於五月三十日、在公會堂、招集街村吏員及屯長代表等、開弘報講習會、作種種之懇談、大体謂關於民生安定、弘報

長懷兩縣界踏查完了
念年疆界不清於茲解決

【公主嶺】査本縣地處京畿西部、南與伊通爲隣、北與長嶺接壤、自舊政權時代、即與隣接各縣之疆界、未能劃分清楚、迨至去歲因地籍整理關係自不能任其含混不清、故於本年五月間、經長懷兩縣縣長認可、遂於五月十日經兩縣公署縣界踏査人員、於長嶺縣福慶長村八寶湖屯前高家立會、實地劃分縣界、自八寶湖屯前東南三百五十米之荒地內起至長嶺縣腰坨子村東五家屯二段西南四千五百米之荒地內止、按天然河川道路、以作縣界、並設四標椿、以示區別、當於自昨踏査完了、遂各立調書分呈縣長、以期各日遵云、

山口郵政局長到任訪各機關

【本溪】新任本溪湖郵政局長、山口萬作氏、於五月二十九日着任、三十日拜訪日滿各機關、致新任之詞云、

戒煙所遷移改爲康生院

【北鎭】縣立戒煙所、於日前遷移縣立病院、行將改組爲康生院、實施强化煙政徹底、肅清毒氛、由此觀一般黑籍君子、可登寶筏、渡此苦海無邊之迷津、吾不禁爲東亞民族幸甚、國家幸甚云、

澈底明瞭農村實態
實地考查改善對策

【海城】街村吏員訓練所茲查第六期訓練生、自入所以來、已屆六週、爲期共澈底明瞭農村實態、及農民生活之狀況、反映於內心、涵養愛農愛鄉之觀念起見、擬由六月一日起至三日止、由大友主事、苗教務主任、沈助教等、率同全體訓練生二十八名赴南台村於各農戶分配滯在、與農民共同起居、實地考査、以作將來服務街村改善對策、茲將其實態考察事項列下、

一、農村民生活狀況、二、農村民對於國家觀念狀況、三、農村民共同精神之結合狀況、四、農村民對村公所之信望狀況、五、農村民希望質疑事項、六、農業產業經營狀況、七、農村副業之設備狀況、八、農村民之收益及消費狀況九、農村民對非常時局應有之認識及覺悟、

兒童愛護表彰

【旅順】紀元二千六百年記念爲兒童愛護運動者乃欲供給將來發展、國家民族健康起見、當作兒童愛護運動一大事業、照左記主辦、兒童竝姙婦健康無料商談、及小兒審査會、欲圖增進諸位可愛之小孩們健康、一方面對優良者表彰、一小兒無料健康相談所、在朝顔町慈光醫院、同天心醫院、審査場所旅順商民公議會、加入資格小兒滿一歲、性名生時年月日、內有表彰一等一名、二等三名、三等十六名分發賞品、審査期間自六月四日至十三日爲一、主催關東州廳、旅順市役所、旅順地方實行委員會、後援旅順商民公議會、滿洲日日新聞支社、日滿各醫院、

種甜菜被害者發給補助金

【開原】關於康德五年度甜菜之耕種者、因旱澇頻仍的關係、莫不罹斯苦、茲爲慰安起見、對以上之被害者、此次每天地由製糖會社支給國幣八元之補助金、頃由縣本部飭各分會長、通知各耕種者以便領取云、

警廳對暫行戶口報告大事宣傳

【錦州】警察廳鑑於暫行戶口報告披露、製成宣傳單數萬張、支配市內各區街撒佈、藉收暫行戶口報告效果、茲將斯項傳單披露於左、對於在我滿洲國內、新居住及退去或轉居、並共他家族發生異動等事之塲合、須依據暫行戶口報告規則、向警察官報告、但此規則非僅爲國家之目的而設定、乃爲國民的各位、無一人不遵守規則、而勵行報告是要因斯而國家纔知道國民全體各位所以基於此、不外乎國家對全體國民各各欲加以保護的意思、若是像發生左開的情形的人們、務要在期限內、向警察署報告吧、再報告的時候、在警察署、（分駐所或派出所）預備着所定的用紙至於記入之方法等、警察官定能懇切詳盡的告知、請勿遲延快報告吧、但有報告義務者、不依照本報告、無故不報告、或以虛僞情形報告者、須處十元以下科料云、

治水工作提前實施
派員下鄉勘驗河堤

【鐵嶺】因遼河及柴河汎河諸川、縱橫鐵嶺縣全境、致以往水害、令人大爲驚異、近五年來、即由縣當局竭力防水施設、復有交通部治水調査行、一面調査並一面施治水工事、不久治水事業可告完成、惟縣下西南部、地域既窪、每年夏秋雨水連綿時、必有水患、幸自康德二年、由省當局協助、於水害地區均築堤防水、乃告免害、本年縣公署關心防水事業、現已提前准備、驗查各河堤、不日由該縣人員下鄉實地勘驗、將各河堤一致査明復、再依此參考、而進行河堤補修工作、以鞏防水云、

爲防火災 禁搭松棚

【鐵嶺】基於五月二十日、市平康里、岐山舞台起火、延燒多家、當局極爲關心、努力防火於未然、免再覆轍、現由警察廳保安科着手、凡街市上易引起火建築物、徹底限制、如商販以松枝搭陰棚者、均令拆去、同時對於其他有碍防火之街市建設等、亦限令急加廢去、以防火事、萬一發生、而蔓延毘隣云、

預防赤痢發生 警廳免費給藥

【鐵嶺】時值初夏、正當時疫流行之期、警察廳及市公署除盡力佈置夏季防疫陣外、唯一要項爲預防赤痢、市警協商結果、決展開防疫陣、施行宣傳、喚起市民注意、並備多類藥品、先行免費向市民配給、以期萬一發生時、市民不致生命危險傳染云、

協和會正安堡 分會結成盛況

【北鎮】縣城北正安堡協和會分會、於日昨結成會員竟達二百餘名之多、當有滿洲帝國協和會縣本部長王蘊珂氏、暨栅田主任滋會、分別訓示一切、開催結成式典如儀云、

柴河治水 開始着手

【鐵嶺】交通部治水調査事務所、本年於樹立治水計劃之同時、即施行給水工事施設、查柴河水入遼河中、關於完成治水事業、須先完成柴河治水工事、刻下正施行柴河工事着手、

癮者定六月十日 入康生院戒烟

【台安】縣當局、遵照省令、建築康生院一所、於六月一日、經省派遣官指導、舉行開院式、參加者除縣方官吏、及各界首領外、並有各署長、各街村長、各當癮所主任、於一日午前十一時、隆重舉行式禮、復經蔡庶務科長說明康生院建築之由來、並需款五千餘元、內部清潔、均爲癮者謀幸福、於六月十日實行癮者、入院戒烟、一切費用、均係官家補給、並聘請名醫、佐佐木氏、担任院長、戒烟時、決無痛苦之弊、計頭期收癮者十五名、兩個月滿期、各街村長回村後、可向一般癮者、詳加指示、使其自動來院戒烟、早作健全之國民、實爲國家所期待、本縣最厚望云、

同樂舞台復活

【大連】年來人事消疎、舊劇式微、已成尾聲、自同樂舞台廢止以來、而市內宏濟大舞台、雖爲大連巍峨峙立、投資二十餘萬、慈善機關宏濟善堂、經營大衆娛樂之興行場所、亦相機停演舊劇、改電映影矣、幸有日吉野福興大劇團之開演、以饜素有周郎之癖者、評劇僅有市場內之天光大戲園而已、風當所至、最適合一般現代、文人學子青年男女、唯一消遣娛樂之淸游地、厥惟電影院、有引人入勝、爭先恐後之趨勢、宏濟大舞台、年來改成專門電影園、其營業之發達、頗極一時之盛、世界電影院因被財閥韓某巨金收買而興訟、糾紛未易一時解決、亦是漁人之爭、方在纒訴、其家之爭端也、有此原因、電影之發財、而引起野心、轟動市人之注目、最近有人出而首倡、復修停演數年之同樂舞台、申請當局、重新開業、改映電影、以獲厚利、現因園主劉某在津、已有電請歸連磋商之舉、正在運籌進行之中、將來或有實現之可能、亦未可知云、

興農社成立 將開始辦公

【北鎮】縣公署前者奉令、通知金融合作社與農事合作社、機構改革、歸併爲興農合作社等情、業誌前報、茲已改組完成懸牌、行將開始辦公云、

警官爲死者伸寃 據實呈報父被押

【通江】人心不古、世風愈下、姦淫殺害之事、日有所聞、如廣寧村腰堡屯孫玉恒、有女標梅已過、不爲擇人、在家犯姦懷孕現身、其父不知何所根據、竟逼令灌服鴉片未死、帶氣裝棺活埋、此種慘無人道、眞乃於理於法不合、該管警察分所警官、以死者含寃難伸、當據實呈報昌圖檢察廳、法網高張、果誰之過歟、其父現亦被押、養而不教、幸該警官呈報昭雪、不然、其不寃沉九泉云、

派員參加學校 體育衛生講習會

【東豐】縣長趙長生、副縣長三原時雄氏、現奉省令、民生部爲謀學校體育衛生素質向上起見、主催招開講習會、本縣一再嚴選、興亞國優校教師岸田喜久夫、猴石鎮國優校教師蘇顯芳、參加講習會、想該員等回縣後、當能有偉大貢獻、以期學校體育衛生、日見起色云、

研究復興火災村

【鐵嶺】縣下三區英守屯村於五月十四日發生大火後、關於罹災縣民、共達一百七十餘名、除由協和會、募集捐金、並由縣街村股撥義倉積穀、給受災人民食用、故自火災發生迄今將及二旬、此間無衣無食、英守屯災民、未受任何困難、是以縣當局、刻正研究復興英守屯根本辦法云、

利用娘娘廟會 舉行宣傳防火

【東豐】縣當局、査時屆春暖、苟一不愼、易生火險、致將萬貫資財、頃刻化爲灰燼、或人畜傷亡、災變慘巨、實屬可憐、亦復可憫、爲舉行防火宣傳、以喚起民衆之注意、利用舊曆四月十八日、娘娘廟會、遊人麕集機會、由田義勇奉公隊師道校樂隊一部、召集遊人、在廟前廣場、舉行講演宣傳、防火大會、山城廟警察署長、街長、保安主任、分別講演火災之爲害、及發火之原因、並預防之對策、防火之要領、諄諄誥誡、有條不紊、藉資喚起民衆注意、而達成防火之實效、

（閭山遊記）

台安縣境、地處偏辟、交通梗塞、無有娛樂場所、官民工餘之暇、甚感苦悶乏味、是以縣當局提倡閭山光觀團、以資娛樂、而睹勝景、定於五月二十五日、全體官吏、作閭山之觀、已誌本報、查是日天晴氣爽、早七點四十分、記者遵照定時到縣、此時縣長科長股長警尉委試、諸官吏計四十一名、及職員家族十二名、均已到齊、乘汽車兩輛、作閭山之行、首車人略多、次車內有女職員三名、並有楊、林、王諸女士及小孩等、不便擁擠、稍覺寬舒、記者與協和會吳君、坐於第二車內中間皮輪上、車行雖速、尚感穩舒、行至林鎮西北數里、余坐之車、忽然停駛、訊之司機、係皮條折斷、當即更換、復加速開行、以追首車、十一時兩車同至大虎山站、賀來副縣長、因前日去錦省開會、昨晚回頭、在此等候、見兩車至時、即登車、同往閭山、車至北鎮、鐘已過午、因時間過晚、城內鼓樓、鐘樓、牌樓、双塔寺、萬紫山、諸多勝景、均未得往瞻、大家多覺遺憾、車抵城西貝子廟、由東側北行、遠見牌樓高立、亭宇輝煌、足表帝王之尊嚴、正思念間、車已行至閭山根處、遂一齊下車、各人取各人飯盒、及汽水清酒等食物、作步行登山、順着盤道、一轉一折的、向觀音閣前進、行至中途石棚處、有聖水盆、聖水接續常流、同人中以水洗目者、頗覺清爽、石棚上面、題洞中天三字、仰面書天然幽谷四字、（係乾隆已未夏言）石棚中間、砌台上供有各廟神位牌、棚之回側有大仙堂、上書『四大成和』四字並有七一歲老人、杜恩菠題對、共文如下、（上）閭山聖水古今流、看大劫將臨、大災將起、爾官紳堅忽回頭、藉巖前聖水、洗洗私心、登登道岸、感應有冥機、我仙家、救些苦難、（下）瑞靄祥雲、南北繞、仰天理勿虧、天良勿虧、願諸君爭强愛國、托洞裡辟雲、生生民智、阜阜民財、刻薄無久享、汝黨會積點陰功』其他匾額羅列、難詳俱載、不過均表揚大仙有靈、救苦救離而已、衆位瞻過石棚聖水諸勝景、表已一點有十分、班長見各人獻疲乏狀、遂發令休息、進午餐、各人向就近涼粉處、樹蔭下、對面園坐、食各人帶之酒食、一面吃一面飲、山野風味、頗感濃厚、因正副縣長勸飲、大家均盡量而飲、記者因在石棚抄寫對聯、晚到片時、罰酒一大碗、當蒙陳組長轉遞余手、此時班長自倒半碗、乃陪記者一同暢飲、班長欲再勸飲、記者乃拜別、同大衆往觀音閣前進、蘇君因穿皮履、又飲酒稍多、不願同往、乃在就近涼亭、飲茶休息、其餘的同人、多半捷足先登、記者行至觀音閣、見滿院花木、香氣撲鼻、眞有世外桃園之景、進入齋內、清潔幽雅、和尚奉茶、尤稱殷勤、東壁掛有袁潔老書字一副、其他名流書畫、比比皆是、實使人愛慕不捨、奈時間關係、又不便久留、乃乘興往登極峯、行至山腰處、遇見縣長、手持木杖、獨步登山、年雖過半百、步走健强如壯、毫無喘息疲乏狀、遂隨縣長攀援前進、繞轉多時、遙見張教育股長、吳司法警尉、申吏員三人、已在望海樓、高峯上、合唱國歌、聲震谷野、聽之令人精神爲之一振、縣長曰吾等亦當前進、與伊等合唱、遂就繞盤道、持杖而行、行過山之西側、見張徵收股長、石井警尉、亦繞道而來、遂一同向望海樓極峯前進、繞轉多時、亦未達到捷徑、因該樓峯過高、縣長與記者、終未達到、乃在極峯東側、第二山尖上、止步休息、作遙往之感、忽聞山下集合汽笛大鳴、看表已四點餘矣、縣長曰、今日極峯不能登矣、倘天緣有份、再來登云云、乃就原道、持杖而下、復投觀音閣內吃茶、班長此時、濤醒如常、遍巡閣內、若名流書畫、古蹟珍玩、均詳爲記載、正向余等說明之際、忽下山二次集合氣笛復鳴、班長縣長、忙給香資、率衆而作山下之返、行至山中、適遇北鎮縣長、同省派遣官、前來觀山、互相接談數語、即尋舊道而下、各人仍登原乘之汽車、作返縣之行、其他古廟勝景、多未往瞻、專等天緣有份、再來觀、車行片刻、黑雲滿佈天空、南風遽起、雨點下降、全車之人、頗起恐惶、司機者振作精神、開足馬力、電飛式的、回到台安、至縣署前下車、班長發令解散、記者同時返社、未片時暴風雨襲來、一般人莫不禱祝上天加佑、拉雜記載以誌不忘云爾、

新滿洲 目次
康德七年六月一日 第二卷・第六號
卷頭語 強國建軍！
（雜評）歐洲小國的危機……悅生
歐戰後的預想……哈士原著 鈴刀澤非譯
我國的季候風……非星
瘧疾的危險……秋月
關於糖分的節制……牛
一般知識
日光浴再談……秋楓
女子體育的必要……任楓
素食的衛生……叔和
動物的足跡……古倉節譯
現代詩選
論詩絕句三十首……佛桑
潘水錦談……徐延年
東渡詩……斗南
新春第三日寄張尚兩君兼謝過訪……秋森
文藝
少尉之家……野鶴
無名作家的日記……共鳴
途中……逸秀
漫畫
新婚……孫秀文
胖瘦的自誇……萬和
削足適履……大艶中
高抬物價……福Y
金錢是福？是魔？……W源
三娘教子……美鑑中
銀樹……誦光
多疑的警官……美超
連載漫畫 富貴之家（二）……大
長篇小說 加減乘除（二）……胡人
短篇小說 乳母淚……春雲
鑽戒語……茜薇
淚光……綠汀
床下祕窟（上）……高橋定敬 李君猛
長篇小說 童心（六）……翠羽
乳牛的人工授精成功……李譯
小姐考試問題集……士心譯
趣味徵答（常識填字）
一游藝一
花鳥畫法淺說（四）……篤壽
圍棋初步講話（六）……士心
舊劇中的配角談……醉俠
閒談幾個武丑……玉生
舊劇求疵錄……墨翁
來滿的三大名生……血羽
四齣舊劇的小考察……立言
海上銀壇四位典型美人……廷璧
影與劇
麻瘋女簡評……姚逸
又一評……黑沙
談珍珠衫……若因
影壇小感……勃弟
滿映進行曲（十七）……匯輯
長篇小說 婚姻之路（六）……李季風
總發賣處 滿洲書籍配給株式會社 電話代表(2)六九〇五番・振替貯金口座三二六〇番
分售處 滿日蒙華各地主要書店
發行所 滿洲圖書株式會社 新京特別市西七馬路十四號

六月號出來 新滿洲
月刊大衆文化雜誌 新滿洲
定價 二角

本刊特別啓事
增加篇幅 定價略有變動
本刊發行以來、於今一年有半、蒙 閱者諸君贊助、行銷將及十萬部、不勝感激。茲爲酬答 閱者起見、特於七月號多量增加頁數、內容外表亦一齊改進。以副 閱者諸君之雅意。惟當此紙價增高時期、定於同號起、定價增加國幣一角、（實價三角）略資調劑。諸君愛護本刊定當深表同情。

本刊徵求新體長篇小說

選格 須描寫我國現時家庭社會諸色相而不背本刊徵文標準宗旨者
文體 限於新式語體文並附加標點
字數 每篇約在八萬字內外
名額 正選一篇、副選一篇、佳作五篇
酬金 正選一篇國幣五百圓整 副選一篇國幣二百圓整 佳作一篇國幣五十圓整
審查 特請名家組織委員會負審查之責姓氏列後（順序不同）
協和會參事 藹庠一周氏
滿日文化協會主事 杉村勇造氏
大同報整理部長 梁師會氏
總務廳事務官 徐長吉氏
斯民編輯 季守仁氏
帝國教育會 劉爵青氏
本刊主筆 王光烈氏
期限 投稿於本年九月底截止於明年一月號在本刊揭曉同時登選
版權 入選者版權歸本社所有
投稿辦法 須用每頁四百字原稿紙藍墨水筆直行清寫稿尾除筆名外須記明作者眞實姓名及詳細地址掛號寄交新京市西七馬路十四號滿洲圖書株式會社編輯室新滿洲編輯部收並須於封面上註明「應徵小說」四字附帶郵票三角不取錄者原稿寄還
新滿洲 小說

凍瘡可畏
凍瘡即死血也冬發春潰疼癢難忍極其受累若以『安樂膏』搽之只消數日所患全愈永不復發若不早日調治萬一潰爛收口極難此藥對于生肌長肉具有特效妙有痂皮脫後不留疤痕依然光澤誠爲凍瘡之治療預防上特效良藥如有患者尤望試用使知言之不謬

定價 每盒國幣伍角
總發行所 奉天中法大藥房 市內中街路北
電話四二八五九

大贈送
鼠瘻瘰要說明
男婦患瘰癧鼠瘡氣瘰不可不看
患此症者不可不服瘰癧內消丸
鼠瘡救星 附來郵票二分即寄不悞
奉天小北關西下窪子令開胡同門牌四十四號 王廉士

亨得利
專售高尚鐘表眼鏡
奉天城內中街

青年表行
專售高尚鐘表眼鏡

婀閣好萌（オバホルモン）
月經不順 頭痛眩暈 乳汁不足

女性之所以爲女性、以女性體內之卵巢、分泌女性荷爾萌而已、是故女性之卵巢分泌機能、苟有不調、則所謂女性特徵之月經、勢必發生種々障碍、同時且有頭痛眩暈・失眠・四肢陰寒・腰痛等神經症狀。又如萎黃貧血・惡阻流產・乳汁不足等々、其原因亦往々在此。
婀閣好萌即與國際標準品完全一致之女性卵胞荷爾萌、故對於卵巢分泌機能障碍時之種々婦科疾患、確有調經月經及保健女性之功。
【包裝】片劑（百單位）五〇片 一〇〇片 片劑（五百單位）二〇片 五〇片 一〇〇片 五〇〇片 粉劑（千單位）一〇瓦 二五瓦 一〇〇瓦
各大藥房 均有經售
發賣元 大阪 武田長兵衛商店
滿洲總發行 滿洲武田藥品株式會社

表飛鳴

ビオフェルミン

兒科良藥

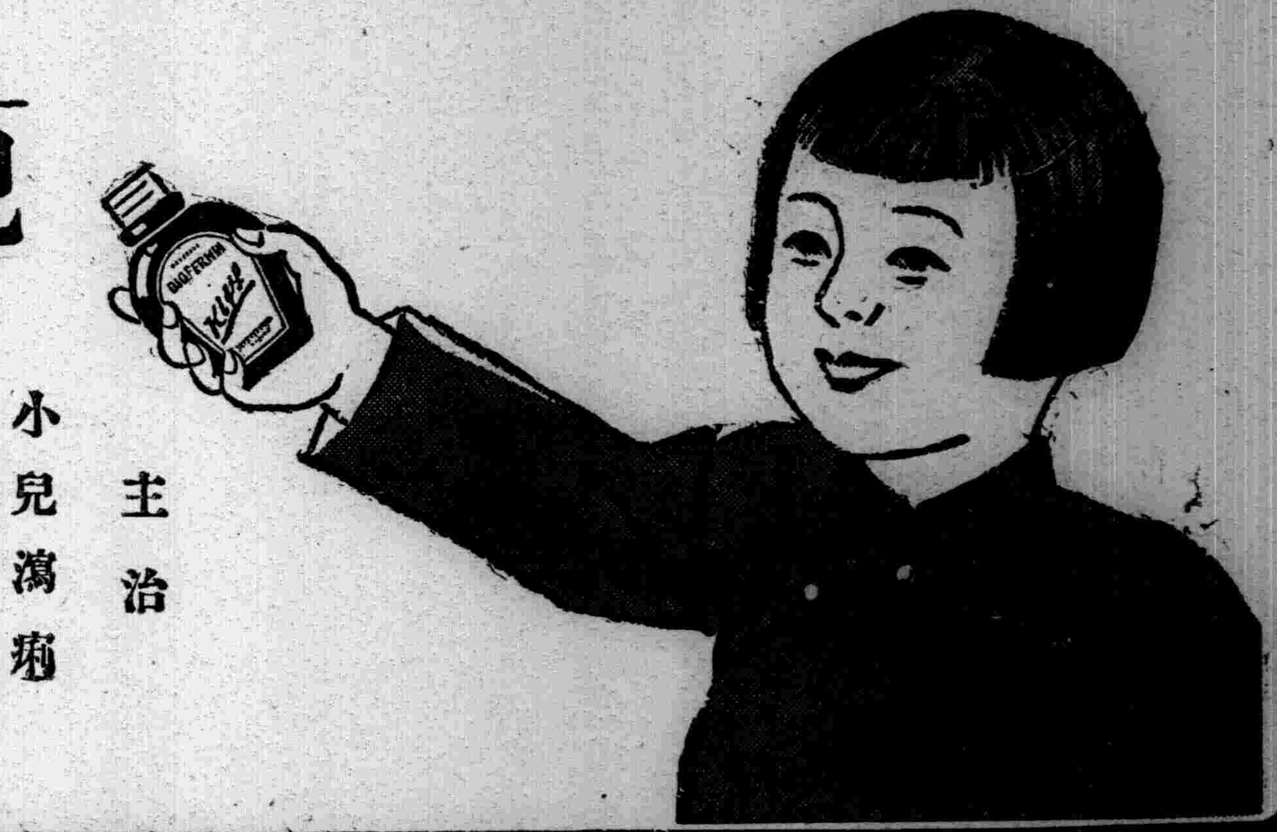

主治

小兒瀉痢
乳兒綠便
小兒消化不良
小兒便秘

表飛鳴能殺滅腸內有害細菌、調理腸之機能、並可消化澱粉與蛋白質、抑制腸內腐敗與異常醱酵、故對於兒科之各種腸病如瀉痢・綠便・消化不良・便秘等々、堪奏最合理之治療效果。又乳幼兒能長期常服此劑之時、可以豫防疫痢・腸炎等各種險症、而殊有保健之效。

○本劑絕對安全、縱然應用大量、亦無妨碍。

○本劑味甘而美、童孺樂服、絕無厭忌之人。

（詳細仿單 備索即寄）

【包裝】 粉劑 三〇瓦 三〇〇瓦 一五〇瓦 片劑 五〇片 五〇〇片 一五〇片 三〇〇片

各大藥房 均有經售

發行 股份有限會社 武田長兵衛商店
滿洲總發行 滿洲武田藥品株式會社 奉天市大和區春日町十番

39(5)122

老淋新濁 一服即靈

鹽野牌

脫爾淊淋片

苦惱淋疾的同胞們請試一試!!

在諸疾病中最可懼者 乃爲花柳病 其中最利害令人苦惱者 首推淋疾 一惟淋疾一症 雖用種々方法治療 一時見愈 時或再發 終身殆難根治

茲有「脫爾淊淋」片!!

本劑乃由「阿早」色素製成 爲世界最新發明之治淋聖劑 有强大的殺菌力與顯著之深達力 對於淋菌奏劃期的偉効者 已於許多臨床實驗所確認者也 即無論男女之新久淋疾 內服本劑 立刻污濁轉淸迅速止痛 頗短時日內 徹底根痊 永無再發之虞 且於類似製劑所屢見之副作用 即痛 發疹等 毫無發現

【包裝】 三〇片 一〇〇片 三〇〇片

【適應症】 急性及慢性淋疾 膀胱炎 腎盂炎 攝護腺炎 腎盂腎臟炎 尿道炎 軟性下疳 卵巢炎 子宮內膜炎等

製造兼總發售處 株式會社 鹽野義商店 大阪市東區道修町三丁目 奉天・天津・上海・廣東・漢口

TALTARIN ++ TALTARIN ++ TALTARIN ++ T

◇淋濁聖藥◇

○梅毒是好治?淋濁實難療!!!

只是巧拿淋 爲空前絕後新發明 百醫百効萬試萬靈 因內中有三大聖葯 (一)即純檀香油精 Santal (二)沙婁兒 Salol (三)梅天靈藍 methylaneblue 此三種藥品均爲利尿消毒 又合以殺菌滅淋 高貴藥品 製造成丸 爲各國醫士臨床用藥皆稱爲最新最妙良方也

○主治!!!

急慢性白濁 便尿不淸尿道閉塞混血 尿中 膀胱發炎 睪丸腫炎 疚濁重症 請購試之定能應驗如神 一瓶除根 永不再犯

△總發行濱江省泰華西藥商行▽

本埠各大中西藥店及各省各縣藥房均有出售

劉氏金丹

專治咳嗽

全國馳名皆知顧主請早試用要知久咳傷肺肺傷爲癆夜不安眠四時冒感咳嗽遠年癆傷咳咳氣弱咳嗽吐痰吐血咳嗽痰喘風火嗽嗽急服此藥戶確知有奇特之效多年不愈之咳嗽服用每盒一元一付一角

總發售處濱江省 哈爾濱正陽十四道街 老福春堂

劉氏樂仙膏

帶藥女金丹 養血保坤丸

本堂擴充營業起見特辦開幕大紀念藥仙膏減價一月期限外埠各縣一律收半價購者勿失良機

此藥仙膏尚貼婦女諸病經血不調赤白帶下子宮寒冷久不受孕下寒虛冷小腹作痛凝滯痛腰痛腿酸經閉癆症各種疾病此皆治之

定價 小貼一元、中貼四元 大貼六元

帶藥女金丹隨膏藥贈送一付保坤丸每料三元

哈爾濱道外正陽十四道街 老福春堂批發

外埠代理處

大連 德記全棧
大連 康德記原棧
大連 德記西棧
大連 大同福房
大連 華西藥房
大連 華泰藥房
金州 康德記
普蘭店 康德記
瓦房店 康德記
蓋平 洪春堂
營口 中西藥房
營口 豐利藥房
安東 大生東
安東 瑞祥泰
奉天 大成藥房
奉天 五洲藥房
奉天 新新藥行
奉天 大德生
奉天 大生藥房
奉天 裕泰東
鐵嶺 和發久
鐵嶺 世合堂
開原 義和堂
開原 德泰臨
開原 廣盛源
四平街 和發瑞
四平街 德發亭

四平街 裕發和
遼源 德慶會
通遼 和發義
通遼 德慶會
洮南 永和堂
洮南 德慶仁
公主嶺 三合德
公主嶺 泰和春
公主嶺 義和順
扶餘 慶昌福
扶餘 興順德
扶餘 榮盛和
肇東 同德福
新京 耀延藥房
新京 長生藥房
新京 義和濱
肇京 中西藥房
新京 五洲藥房
新京 中興藥房
吉林 五洲藥房
吉林 新興藥房
吉林 中西藥房
敦化 天和書局
敦化 中西藥房
延吉 永和興

雙城 恒泰德
江省 新新藥房
江省 錦和昌
江省 德泰盛
江省 和發源
江省 中西藥房
訥河 錦和盛
訥河 德泰祥
嫩江 錦和盛
嫩江 德泰祥
泰安 錦和盛
泰安 益發和
克山 錦和盛
克山 吉慶昇
克山 中西藥房
江省 吉發和
北安 錦和盛
拜泉 錦和盛
拜泉 錦和盛
拜泉 吉慶昇
海北嶺 和發通
海倫 錦和盛
海倫 久遠長
海倫 義和盛
海倫 仁和順

海倫 復泰西
綏化 長慶森
綏稜 東發徐
海拉爾 洪順堂
綏芬 萬發東
黑河 大同藥房
方正 和發長
依蘭 和發禎
依蘭 德慶昌
佳木斯 萬興元
佳木斯 盛發和
佳木斯 盛發祥
佳木斯 德慶安
家西 錦和盛
青崗 錦和盛
富錦 德慶魁
富錦 義昶利
富錦 和發廣
富錦 義和祥
肇東 興順謙
肇東 興順源
安達站 同仁堂
安達站 吉盛隆
甜草崗 德全信
甜草崗 德和祥

甜草崗 謙和靜
豐樂鎮 同和慶
豐樂鎮 天育堂
豐樂鎮 德和公
勃利 世慶安
勃利 義和隆
延壽 興順宏
郭家店 東昇和
遼陽 義和堂
昂昂溪 德泰魁
昂昂溪 大德堯
興隆鎮 同巨東
興隆鎮 和泰祥
興隆鎮 錦升厚
北安 復和厚
通遼 洪春堂
八面城 德憐同
海城 和發福
海城 西藥房
海城華 素恩藥房
海城 新昌藥房
蓋平 咸春堂
望奎 永和慶

總發售處哈爾濱道外正陽十四道街 老福春堂

金剛藥片

補腎健腦 却病延年 添精益髓 扶陽固本

本藥主治先天不足腎經虧損遺精滑精者年經衰小便夜頻精神疲倦頭暈眼花耳作蟬鳴四肢無力腰腿疼痛形容枯瘦等症凡因腎虧所發生各症無論新久按法服用均有特效此藥純粹補劑如無病常服無腎虧之虞且其藥性和平效力宏富不燥四時皆宜 老幼可服毫無他弊無病常服爲扶養劑每日飯前服二片白水送下有病用斯藥每日飯前服四片用淡鹽水送下

定價 大盒五十片 貳元 小盒二十片 一元 半打 十圓 五元

外埠各大藥房皆有經售倘無處購買將款匯寄 哈爾濱本藥店無悞原班回寄 郵票代價均可

哈爾濱 老福春堂批發

經濟與產業

因德勝勢遽感威脅 美國禁輸國防資材 與日滿生產計劃影響極大

【東京三日電】據日外務省接電云、美國國務省最近對本日駐美大使館通告、內稱美國大總統爲擴充自國軍備、禁止輸出國防上不可或缺之物資、本令對各國一律適用、不設差別等語、其對日本及其他各國、所與影響、實爲不尠、極堪重視、原來美國、爲確保國防資材、對於鐵、膠皮、錳等之輸出、已加限制、更於今次特以大總統令、追加造機機械、飛機引擎、發動機、及其他部分品等貨、禁止輸出、仍因德軍捷報、殊感務威、遂出此策、謀確保自國國防及戰爭資材也、惟其對日本爲我國影響、不可忽視、美國已自前年來、對鋁汽油、皮革等貨、實施所謂道義的禁輸、壓迫日本經濟、並因今次措置、追加禁輸項目、以造機機械、及發動機等、不問其意何在、於實際上、影響日滿生產擴充計劃、洵爲極大、美國雖然言明本令對各國無設差別、但對英法、必講特別的處置、仍屬明顯、畢竟受其打擊者、不外乎日德意三國、故日外務省極爲重視事態、現正協議善後中、日內表明日本政府態度云、

飼料界新發明 製造麩糠餅塊成功 化屑爲塊輸送極便

【新京】麩及糠類、爲家畜、家雞最好飼料、對日輸出殊多、其供給之多寡、足以支配日本飼料界、頗堪重視、惟該飼料、體輕量大、且易腐敗、不便輸送、尤其最近麻袋缺貨之供給狀態、頗不如意、於是經濟部工務司並大陸科學院、關於該飼料化成固體物、極力研究、遂製造壓縮固体飼料成功、即如豆餅、壓縮原料、化爲餅塊形、故其輸送、不需包裝、並且製法簡單、不用特別配劑、製粉工場及油房、十分能以現有設備製之、聞滿洲穀粉會社、決定自新年度起、以每日生產三百千公噸爲目標、開始製造、因此從來所用麻袋、可以省節約一百萬萬圓、並且載卅噸車、從來因其體輕量大、每一車僅載十八噸、如以塊形飼料、可以滿載卅萬噸、並且腐敗之虞、已見消滅、實爲飼料界劃一紀元、並聞當局、將開始研究製造麵粉塊云、

安議內滿鮮貨物聯絡事務

【大連】奉天鐵道局主辦之第十三次日鮮滿聯絡貨物事務協議會、於三日午前九時、在大連遼東旅館七樓舉行、出席者有主辦側之古川局長、後藤營業課長以下關係者、日鐵道省側之近野運輸局配車課員、及其他東京、名古屋大阪、廣島、門司、朝鮮各鐵道局代表、華北鐵道總局管下各鐵道局代表大連埠頭局、國際運輸、滿洲國稅關、朝鮮稅關、門司稅關、其他交通運輸關係者百三十餘名、提出議題、交換意見、

研究興農科學 土壤肥料學會結成

【新京專電】滿洲雖號稱農業立國、然並無專門研究土壤肥料學術者、而欲增產農產物、豈可得也、去秋以來、大陸科學院長鈴木梅太郎博士有鑑及此、會以滿洲農業、按科學的體系、與產業部開拓總局、滿鐵、滿拓、各地農事試驗場、等關係者妥議、三日午後一時、假新京日滿軍人會館、舉行結成式、其出席舉行式也、有大陸科學院長、該院板野新夫博士、滿田公主嶺農事試驗場長興農部開拓總局、滿鐵、滿拓、各日滿商事、吉林勸業農場日本加里、滿洲菜烟等關係者、不下三十餘名、首由滿田公主嶺農事試驗場長致開會之詞、次則鈴木大陸科學院長致詞、板野博士報告經過等、然後選舉役員、嗣經滿場一致、推選會長板野博士、副會長爲突水哈爾濱農事試驗場長外、評議員十八名、及至滿田試驗場長及板野會長特別演說後事、始行散會、

日滿商事會社 準備設立肥料工場

【新京】我國肥料問題、隨同農業政策之躍進、益加其重要性、並其配給、由日滿商事會社、直接輸入硫安、硝安、石灰、窒素、硫酸加里、加燐酸、石灰等化學肥料及共配合肥料、經由興農合作社及其他特殊會社配給、而對有機質肥料、將由日滿商事分發水稻用一萬三千噸大豆餅、推鑑於肥料重要性、該社準備設立工場、最近即動工興修、以便康德七年度內完成製造肥料設備云、

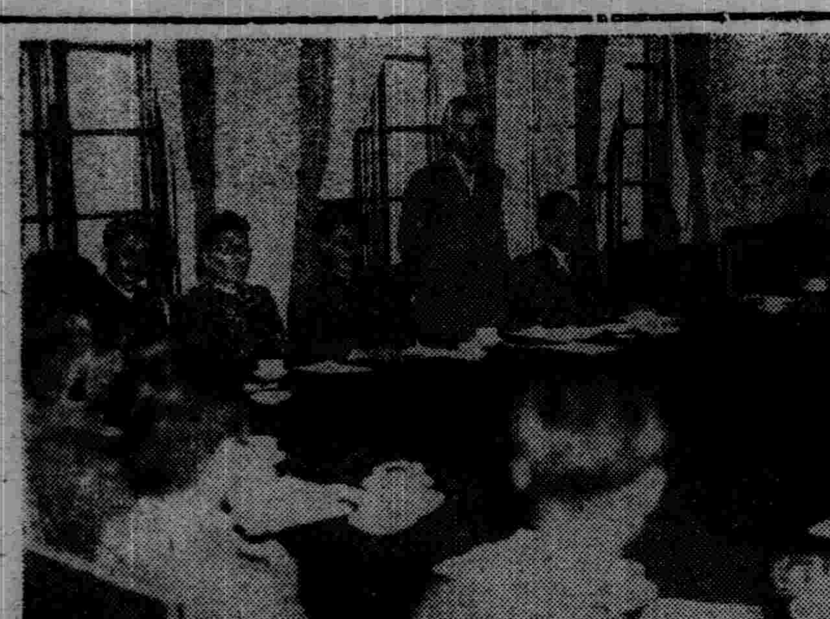

土壤肥料學會發會式

粉聯解散 創設製粉討論會

【新京】曾由穀粉管理會社、設立之製粉聯合會、三日午前十時、在大和旅館舉行共解散總會、奧平專務以及製粉聯合會之加盟社、日滿製粉及各關係會社職員等出席之下、滿場一致討論解散之件、對於該聯合會解散後、爲期望製粉業者之連絡、並該業界發展計、穀粉管理會社及製粉聯合會員等七十三社、另行結成新滿洲製粉討論會、製粉聯合會以五萬元之基本金、以今後隨時舉行討論、而努力助長該項業者之發展云、

海城縣公定主要糧穀價格

【海城】縣當局爲期民生之安定計、對主要糧穀、批發零賣價格、業經公定、佈告週知、茲詳列於下、

交易場公定取引價格 每六〇瓩量、高糧六、四九、包米六、七九、谷子七、〇九、稗白高糧八、六五、稗白粟一〇、〇〇、

公定卸賣價格 每六〇瓩量、高糧七二四、包米七、四四、谷子七八九、稗白高糧九、三〇、稗白粟一〇、六五、

公定小賣價格 每六〇瓩量、高粱七九五、包米八一七、谷子八五〇、稗白高糧一一二、稗白粟一一七〇、

奉天中央批發市場行市

(四日)(單位爲斤價格爲圓)

△蔬菜類

品名	產地	單位	大價	小價
蘿蔔	滿	一三〇斤	四、五〇	
地瓜				
白菜				
韮	滿	四五斤	五、	
蒜				
洋葱	日	七五斤	八、六〇	六、七五
胡蘿蔔				
葱	滿	七〇斤	六、四〇	
土豆				
香菜				
生姜				
甘藍	日	五五斤	五、六〇	五、
菠菜				

△乾果菜類

黑瓜子、白瓜子、紅棗、花生、元蘑、木耳、花椒、花菜

△水果類

品名	產地	單位	大價	小價
抽子	日	七十斤	九、	七、
吉梨	鮮	二六斤	九、	五、二〇
櫻桃				
杏子	華	七〇斤	三五、	三五、
李子				
鷄蛋	滿	一〇〇個	八、	六、五〇

△鮮魚類(一斤)

品名	產地	大價	小價
干貝			
白魚			
吉魚			
鯉魚	滿鮮	〇、六〇	〇、三〇
紅娘魚			
偏口	關鮮	一、一〇	〇、四〇
梭魚	滿鮮	〇、四五	〇、三〇
快魚	滿關	〇、五六	〇、二五
毛蝦	滿	〇、七五	
對蝦	滿關	二、〇〇	一、四〇
黃花	滿關	〇、四五	〇、三〇
大刀魚			

△鹽乾魚類

品名	產地	單位	大價	小價
鹽毛蝦				
鹽改良	鮮北洋	七五斤	三五、	三〇、
鹽黃花	關	一〇〇斤	三五、	三〇、
大刀魚	關	一〇〇斤	一五、	

註●●滿—滿洲●華—中國●台—台灣●日—日本隈—關東州—鮮—朝鮮

新京商工公會開定例職員會

【新京】新京商工公會定例職員會、於三日午後零時半、在該公會會議室開會、討論左列議題、

一、關於西班牙經濟使節團來滿之件、

二、關於招開全國省商工公會例會之件、

三、關於批發聯盟由牡丹江商工公會囑託之件、

四、日滿實業協會報告

五、關於舉行東北滿商工公會經濟協議會之件、

六、關於日本鐵鋼聯來滿之件、

以上各案、任種種協議結果、關於第一議案、以促進滿西兩國間之通商及積謀增進親善關係之意味決定與政府協議之後再善處之、關於第二議案、決定於十三日午前十時在該公會會議室開會、關於第三議案、決定予以充分之努力、關於第五議案、決定由弘報科及調査科、選定出席者而派遣之、關於第六議案、決定積謀種種之便宜、

滿業理事會

【新京】滿業五次定期股東總會、定於二十七日在東京支社開會、此前該社乃於三日午後三時許、在新京本社開定例理事會、付議須於此總會所付議左記事項當即可決、

一、康德七年度上半期營業報告書、財產目錄、貸借對照表、損益計算書及利益金處分案、(仍爲政府股五厘、民間股一成)

一、理事一名增員之件、但理事一名增員者、已選任滿洲飛行機製造會社理事長高崎達之助氏、

大連埠頭統計

【大連】據大連埠頭局調査、本年五月份、大連埠頭輸出入貨物數量、(甘井子埠頭不在此內)輸入爲三一九、二二八千公噸、輸出一三爲七、〇二四千公噸、輸入超過輸出八二、二〇四千公噸、再本年初起、至五月之累計輸入爲五二一九、三七千公噸輸出爲三一九、二二八四五千公噸、入超二一〇、一四五千公噸、茲誌船舶出入概況如左、

	本年五月	前年同月
着埠	四三二隻	五四〇隻
離埠	四六〇隻	五八〇隻
港外停泊	七隻	七四隻

股票實價

滿鐵	七七五	滿蒙毛	七三〇
電業	六二五	營口紡	四六八
電電乙	四二五	撫順窯	七四〇
重工業	七七七	奉紡紗	一三六
滿工廠	七七〇	協和工	二九〇
滿瓦斯	七五〇	同工銀	一六〇
東亞煙	一〇八〇	哈洋灰	八〇〇
滿東煙	七三〇	滿麥酒	六八〇
滿化學	五三〇	滿製糖	九一〇
鞍鋼材	四九五	滿製麻	七四五
滿工作	三一八	滿紡績	一〇〇〇
滿鑄物	八八	湯崗溫	一四八
大連機	七九〇	特產工	一三〇
滿車輛	八〇〇	滿洋灰	七〇〇
東拓	一五	滿土地	七九〇

合山證券株式會社 奉天市浪速通三二 電(2)五七四六·五七四七

行市

金銀 (五月四日)

△銀塊

倫敦	二三便士二分之一
遠卯	二三便士八分之三
紐約	三五仙四分之一
孟買	六二留比十六分之三
孟特里爾 六月	三八仙一〇

△金塊

倫敦	八先令八便士
紐約	三五弗

滙兌

日美	二三弗四七五
美華	五弗三〇仙
美英	三弗二〇仙八分之一
美法	一仙八二仙四分之一
英美	四弗〇二仙五分
英日	一先令五便士四分之三
英華	四便士二分之一
英法	一七六法 五〇
印日	九九留比四分之一

商品

△棉花 大阪(前場第一節)

六月	六三五〇	九月	
七月	六二四〇	十月	
八月		二月	

紐約	一〇仙一二
現行	九仙二九
七月	八仙五八
十月	八仙四四
三月	
孟買	
卜羅吉	一八六留比三分之二
大課拉	一二〇留比四分之二
邊高拉	一三〇留比

△綿布 大阪(前場第一節)

△生糸 橫濱(前場第一節)

現行	一四四八	八月	一四九一
六月	一四六〇	九月	
七月	一四〇一	十月	一四九八

△小麥 芝加哥

七月	八二仙
九月	八二仙四分之一
十二月	八二仙

△麻袋 喀爾喀多

青麻	三五留比三分之二
截麻	四〇留比二分之一

股票

△奉天滿取

股名	開行	下市	大價	小價
滿取	[illegible]	[illegible]	[illegible]	[illegible]
滿業	[illegible]	[illegible]	[illegible]	[illegible]
東新	[illegible]	[illegible]	[illegible]	[illegible]
大新	[illegible]	[illegible]	[illegible]	[illegible]
鐘紡	[illegible]	[illegible]	[illegible]	[illegible]
鐘新	[illegible]	[illegible]	[illegible]	[illegible]
日鐵	[illegible]	[illegible]	[illegible]	[illegible]
日產	[illegible]	[illegible]	[illegible]	[illegible]
新船	[illegible]	[illegible]	[illegible]	[illegible]
營紡	[illegible]	[illegible]	[illegible]	[illegible]
滿毛	[illegible]	[illegible]	[illegible]	[illegible]
全新	[illegible]	[illegible]	[illegible]	[illegible]
滿鐵	[illegible]	[illegible]	[illegible]	[illegible]
電々	[illegible]	[illegible]	[illegible]	[illegible]
電乙	[illegible]	[illegible]	[illegible]	[illegible]
瓦斯	[illegible]	[illegible]	[illegible]	[illegible]
電業	[illegible]	[illegible]	[illegible]	[illegible]
同新	[illegible]	[illegible]	[illegible]	[illegible]
滿化	[illegible]	[illegible]	[illegible]	[illegible]
撫窯	[illegible]	[illegible]	[illegible]	[illegible]
日石	[illegible]	[illegible]	[illegible]	[illegible]
東拓	[illegible]	[illegible]	[illegible]	[illegible]
煙草	[illegible]	[illegible]	[illegible]	[illegible]
滿鹽	[illegible]	[illegible]	[illegible]	[illegible]
特工	[illegible]	[illegible]	[illegible]	[illegible]
鉄管	[illegible]	[illegible]	[illegible]	[illegible]
大軌	[illegible]	[illegible]	[illegible]	[illegible]
一新	[illegible]	[illegible]	[illegible]	[illegible]

●東京取

股名	開行	下市	大價	小價
新	[illegible]	[illegible]	[illegible]	[illegible]
鐘新	[illegible]	[illegible]	[illegible]	[illegible]
紡	[illegible]	[illegible]	[illegible]	[illegible]
新	[illegible]	[illegible]	[illegible]	[illegible]

補久後病 藥補乜柳 NEOTONE

張清山著 洪武劍俠圖 第九集出版 每集價一元 奉天鼓樓北章福記書局

奉天市鐵西區興順街一段一〇九號 新春醫院 滿洲醫大學士 醫師 春藩李 鈁印張 設備完整入院隨意 戒除各種慢性麻藥中毒

人造乳

雀斑

在大連最舒適的 客室雅潔 低廉 招待誠懇 歡迎主顧 優待團体 中央旅館 大連駅西 電話

失照聲明

姓名	坐落
郭富	郝家窩堡
賈和	孫家窩堡
史起坤	
楊九福	
張漢武	田家窩堡
唐維漢	
張連有	
劉玉喜	李家窩堡
宋殿福	
李青林	小楊家窩堡
周建魁	顏家窩堡
楊殿閣	
顏廣生	
張永庫	董家窩堡
張永昌	
顧延海	四家窩堡
顧延秀	
袁福泰	
馮殿喜	
盧明	賈家窩堡
郭萬富	
張萬永	
柴萬春	
韓廣	
楊起	安張窩堡
于萬金	
許殿鳳	馬家窩堡
張珍	
李有清	錢家屯
孫玉林	
劉殿珍	
劉萬起	兩家子
趙恩惠	
程百川	戴家窩堡
王廷發	
吳占東	
王佐臣	田家窨子
馬振江	大來虎屯
劉仲選	
劉慶峰	
馬振奎	
王起發	
馬永祥	小來虎屯
張坤山	
高玉臣	鳳凰坨
高福祥	
崔明先	
閻長發	
趙純芳	孫江窩堡
孫殿英	
趙純仁	潘家崗子
王琢	
董貴	
趙璧	郝家窩堡
孫殿榮	石人溝
孫殿生	
王殿盛	
王玉卿	東孤甸
楊德福	大楊家窩堡
李有山	大郝家窩堡
王起	
李殿富	李家窩堡
楊富	
周興	劉家油房
劉萬慶	
曹國英	張庫窩堡
李貴	
楊坤	田家窩堡
瑞萬有	
劉玉貞	
劉連會	
大春發	顏家窩堡
張朋鵬	顧家屯
李萬林	
李殿文	
馬春生	
高永興	
高永璧	
張貴令	
陳朋閣	
任朝玉	
張文明	
邢九令	
張延令	
宋廣德	
張鶴令	
常鳳	
張鵬令	
黨萬山	
趙錫海	齊家屯
劉富金	
戴起榮	
趙庫	
吳永魁	
李玉	
甘相臣	
薛春海	
甘相武	
戴起山	
常國俊	
甘相臣	
戴發榮	
薛春江	
辛亮	
辛佐臣	
劉明月	
劉明鑠	郝官屯
劉明萬	劉家屯
劉明坤	
劉雲峰	
劉振海	
劉明月	
馮振乾	
劉俊濃	
劉明禮	
符殿魁	
張寶忠	何家屯
許殿富	
安玉富	
安玉璋	
劉殿忠	
安恆實	
楊寶	
楊忠	馬家溝
楊名	
楊德清	
宋廣德	鄒合窩堡
倪廷椿	
劉富金	郭家窩堡
姜海辰	齊家屯
姜純富	郭家窩堡
	胡家屯
楊德祿	康平街
于俊山	
任鴻勳	
吳永太	
姚景新	
周福臣	
王鳳翔	
王連	
董玉	
朱翼昂	
初萬峰	

右列憑照因貸借前東三省官銀號駐康平分號農商貸款作抵押品於事變時被該號人員帶走除呈請補發新照外特此登報聲明

康平縣公署公告

大迫副市長榮轉興農部畜產司長

對記者發表轉任感想談話

【哈爾濱】哈爾濱市大迫副市長、自蒞任以來、努力發展市政不遺餘力、一般市民口碑載道、不料今次忽奉中央人事異動命令、榮轉中央興農部畜產司長、於六月一日市公署已接到中央榮轉電報、本報記者聞訊、特於六月一日正午赴市公署往訪大迫副市長、當蒙繁忙中接見、由記者發問詢其榮轉的感想及將來之抱負、氏發表談話如左、

關於轉任中央興農部畜產司長職之消息、據市公署收到中央電報及各地友好亦於今日紛紛拍來賀電、當屬不虛、唯當消息初來、實無何感想對記者可談畢哄然大笑、繼由記者發問如左、

問、聞副市長在哈任所前爲興安北省參事官因該地爲北滿著名牧畜地帶當對畜產事務有具體的擘劃、

答、前任所在興安北省之海拉爾但期間綜算僅一個月時間、故大批的牛羊馬豚各類畜產群、尚未寓目、

問、何日赴任、

答、未定、當在本市任內、事務交卸後、或中央來電招致時、前往聯絡、

問、是否擬與家族伴行、

答、視該處住宅有無再定、余以爲在住宅問題不解決之時下、被命轉勤實於家族等遺散式（大笑）更謂余實戀戀於哈爾濱市、各界友好、不願遽行、言此惜別之情態溢於言表、記者當致深甚之賀意興辭而出、

【又訊】大迫副市長生於明治三十四年、日本鹿兒島縣人、現年四十歲、卒業於東京帝國大學法學部政治科、在學中受高等文官試驗及格、旋於卒業後、入滿鐵、建國當時轉入滿洲國政府交通部任職、三個月轉總務廳人事處在勤三個月、又轉任駐日代表公署參事官、四個月、任外交部事務官、任職未幾、即轉勤於國道局總務處長、康德三年一月、任間島省總務處長、七個月、更轉職興安北省參事官、僅一個月、於康德四年八月任哈爾濱市副市長迄今云云、

清潔大掃除日期及掃除須知

【法庫】縣長季國昌副縣長神田重太郎氏、查現屆春季氣候日暖、□□流行對於民衆衛生、保健工作有重大關係、爲防遏時疫起見、特實施清潔之檢査、擬定實施日期及掃除實施計劃、嚴飭各署認眞辦理、以期民衆徹底實行俾向健康途上邁進云、茲將其實施計劃列後、

一、清潔掃除通知期、

自康德七年五月十三日起至二十三日止計十日間、

二、通知方法、

印刷佈告分配縣下各街村屯、以期清潔之徹底、督飭各街村屯長協助辦理、

三、實施期間、

自康德七年五月二十三日起至六月二日止計十日間

四、實施方法

右記實施期間使民衆確實掃除、以重衛生、

1、各街村之担當清掃區、由街村吏員、互相協助、警察官嚴行監督之、

2、對於一般民衆之室內、應用物品、暫可搬運室外、以作日光消毒、並可便於室內清掃、

3對於貯藏汚物之處所或側所破壞時、急爲補修之、

4其他認爲有消毒之必要者、應實施消毒之、

五、實施後之預定、

1自康德七年六月二日至六日計五日間、現地實施檢査、

2至康德七年六月十日迄實實施成績結果報告、

六、對於不合格者之處置、

對於清潔不合格者、限於三日內、再行掃除之、

民衆館講演

【西安】西安縣立民衆教育館向分閱覽、講演、兩部、其講演部經該館主任史文風呈准縣署延聘地方士紳、曲宗海、劉祥五、劉香閣、鄧育庭、張小潛、王元五、金鑄鼎等人士爲講師、所講演之事項以建國精神爲主旨以啓發民衆教化爲急務、規定逐日輪流講演、經民衆館主催分函各講師六月一日起開始講演云、

洪武劍俠圖

第七回　七七六　（張青山）

風塵弱女仗義復仇一腔熱血酬知己　臺閣權奸恃寵妬賢滿懷異志負天恩

少時再萬魁與圖閑泰。先後率隊回營。二人入帳說道。教主怎未許敗誘敵呢。徐鴻儒嘆道。唉。官軍不與我們鬪兵。怎能詐呢。再另想良策吧。正說着忽有遠探入帳來報說道。現在劉伯溫率大軍。來援洛水。不久便可殺到。請令定奪。徐鴻儒聞報。這一驚吃了非小。忙傳令說。再探再報。這劉伯溫怎麼會率兵趕來了呢。皆因是八卦蓮花島。被欒尙用水雷封鎖。徐劉二帥撤兵劉公島。安紮水師營。自張道長去後。多日並無音信。劉伯溫向徐元帥商議道。現在海外。只有欒尙負隅自守。已無進取之力。若在此株守。等張道長回歸。恐他一時不能蕭清。有顧此失彼之虞。無暇進剿蓮花島。長此以往。內地未定。海外又起。豈不是個大未完嗎。依我拙見。大帥在此暗爲防守。我分兵返內地援應各處。庶幾可期肅清。然後相携張道長等。率軍同來。專一的去破八卦蓮花島。豈不是一勞永逸之策。強似在此株守。不知大帥同意否。徐帥笑道。軍師所言。與我暗合。請不日率軍前往。某在此防守。必無舛錯。祈勿顧慮可也。當時分兵一半。並派常王爺與花侯爺爲佐。劉伯溫誓師已畢。督軍起程。浩浩蕩蕩。直向登州開來。這日至沙門島。當有沙門鎭台。過船稟見。劉伯溫面示機宜。並囑咐與徐帥時常連絡。遇事聽徐帥的指示進行。沙門鎭台退去。船隊開行。非止一日至登州海口。張鎭台整裝迎接。劉伯溫棄船登岸。傳令衆軍馬一齊上陸。在登州城外。紮營下寨。又命強鎭台派人把船隻接收過去。妥爲看管。俟軍馬回時應用。吩咐已畢。乘馬入城。至鎭署。到大廳落座。强鎭台側座相陪。少時常王爺等。安置軍馬已畢。也來至大廳。強鎭台起身讓座。常王爺等向劉伯溫同明軍馬安置妥當。方才入座。差人獻上茶來茶擺擱盡。鎭台吩咐擺酒。霎時酒菜擺妥。鎭台請劉伯溫與常王爺等入席。自己在下首陪飲。酒過三巡。劉伯溫問道。現在各處匪情如何。貴鎭必有確信吧。鎭台回道前因各道遠探未還。

國際劇場 GEKIJOO

南市場 國際劇場　電話(二)一六一二一番

今日開演

大觀公司出品全部有聲對白巨片

滿映新聞

四日五日六日三天

流浪的父親

主演 許曼麗 姚萍 魏鵬飛 盧敦

下期公演

華新公司偉大出品全部古裝勇豪鉅片

林冲雪夜殲仇記

主演 金焱 孫敏 李紅

光陸 CAPITOL THEATRE

下期准演（端午節）

藝華出品古裝有聲新片

王寶釧

李英、張萃紅主演

今日演 南洋出品哀情巨片

後母淚

五日六日兩天

梁雪霏主演

奉天小西關電車路一號　電話2三七九一

演期 四日五日六日三天

南洋影業公司對白巨片

拾子奉姑

梁雪霏主演

下期新片

林冲雪夜殲仇記

雲閣電影院

今天五日六日演

奇情偵探有聲巨片

密室怪人

加演79報

優待觀衆　開演前票價　二角

天光電影院

六月四日五日兩天

南市場工場安全協會

堂會

奉天南市場警察署主催

六日本院照常開演芦花淚

七日開演新片

王寶釧

張翠紅主演

元隆商行

奉天市小北門裡路西　電話四七七五六番

奉天省許可証

瘧特靈

（適應症）主治瘧疾間歇熱一日瘧二日瘧三日瘧冷則戰慄熱則如灼頭痛身痛口渴嘔吐面色黃瘦不思飲食寒熱交作功能殺除瘧疾原菌以及瘧疾續發症脾臟腫大神經痛結膜炎等症均有特效每袋六角　各埠大藥房均有代售　歡迎代理章程　函索即寄

製造販賣所　奉天鐘樓南　宇宙製藥公司

榮養菓子

グリコ

發育

含有、堅固骨與齒的鈣、即加爾叉謨、

含有榮養素八種

（東京・大阪・奉天）株式會社グリコ

夏期到來！

宜慎暑邪！

寰球無二

仁丹

常備神藥

主治

胃口不開　食積不消　氣急心虛

孱弱血虛　傷寒中暑　時令疾病

胃火氣臭　惡心嘔吐　惡醉宿醉

船車暈醉　頭痛目眩　口中殺菌

炎日酷熱！

因不堪暑氣之逼迫原故，難免發作身神疲勞發頹偷惰口燥感渴胃呆厭食等症候，甚至罹患暑邪，並且會引惹發生其他疾病，故當須謹愼使免其患。

仁丹之爲効於夏季：

健胃增食，整腸助化，解毒除菌，消暑潤渴，解勞愈疲，奮興精神，壯强身體，保持康健。

各地均有出售

森下仁丹株式會社出品

NO.93